SUPLEMENTO DOMINICAL

DOMINGO, 26 DE ABRIL DE 1953
SANTIAGO DE CHILE

LA NACION

EDICION EN 3 SECCIONES
PRECIO: $ 4.-

SU UNICO ROBO

CUENTO POLICIAL

por Belarmino TORRES VERGARA

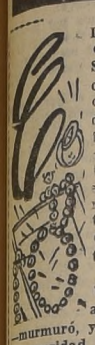

EL RELOJ del convento de San Francisco dió once campanadas, que Sims fué contando con la inquietud del que espera el momento más trascendental de su existencia.

—Ojalá esta noche no acabe nunca —murmuró, y miraba en la oscuridad tratando de hallar una luz que iluminara sus vagos y confusos pensamientos.

Se sentía feliz, pero las dudas devoraban su espíritu. Vislumbraba una dulce esperanza en el amanecer venidero y, sin embargo, vacilaba. Era el suyo un anhelo que quería abrir las alas en sus ansias de hacerse realidad, pero lo oprimía una fuerza extraña que no atinaba a comprender.

Buscó a tientas, en seguida, los fósforos, que había dejado debajo de la almohada, y encendió un cigarrillo.

—Sí —volvió a murmurar—; ojalá esta noche no acabe nunca, pues necesito mucho, muchísimo tiempo, para meditar con serenidad y estudiar el mejor modo de vender las joyas, en lo posible fuera del país y sin que nadie sospeche de mí.

¡El hablando de serenidad, cuando no era capaz de ordenar sus ideas, cuando, en su empeño por parecer un hombre dichoso, se dejaba dominar por el miedo y era impotente para controlar su corazón, que latía con una fuerza alarmante!

—¿Puede ser tan fácil robar y hacerse uno de una pequeña fortuna? —se preguntó.

Y mientras fumaba y el resplandor del cigarrillo ponía tintes violáceos en el dramático ambiente de la pieza, fué haciendo un silencioso recuento de los hechos recientes de que fuera su principal protagonista.

Cuando llegó a la puerta de aquella joyería de calle Ahumada, la neblina no permitía ver a más de cincuenta centímetros. Los transeúntes eran escasísimos y los vehículos se habían detenido en previsión de posibles accidentes. Jamás se había visto en Santiago una neblina tan atroz como esta. Una neblina que cayó sobre las techumbres como araña gigantesca que colgaba como un fantasma de los faroles y de los árboles y perseguía, sin cesar, dando frías puñaladas en la cara, a aquellos que se atrevieron a desafiarla, a sabienda de que no podrían librarse de ella impunemente.

Una dama joven, de aire distinguido y envuelta en un elegante abrigo de pieles, entró al establecimiento y se acercó a un señor, el propietario tal vez, que estaba detrás del mostrador realizando algún trabajo habitual.

—Alabo su valentía —exclamó aquél luego que le hubo contestado el saludo.— Con este tiempo yo no me movería de casa. La noche está especial para que los delincuentes se lancen a las calles y hagan de las suyas. La oscuridad —prosiguió— es su mejor cómplice y yo le guardo bastante respeto. Es que, en Londres, donde la neblina es horripilante, tuve más de una amarga experiencia.

—Me ví obligada a salir por una imperiosa necesidad —argumentó la dama. —Debo hacer unos regalos, mañana a primera hora, y me fué imposible comprarlos antes por falta de dinero. Mi esposo llegará pronto. Quedamos de encontrarnos aquí a las siete y media.

El joyero miró uno de los tantos relojes murales.

—Todavía faltan quince minutos, y bien podría la señora ir viendo, mientras tanto, lo que más le agrade.

—Buena idea la suya. ¿Tiene collares de perlas, pero que sean legítimos?

—Ya los verá, señora. Tengo uno que es maravilloso, como para una reina.

El joyero fué a la trastienda y al cabo de unos cuantos minutos volvió trayendo unas cajas que abrió ante los ojos llenos de curiosidad de su simpática cliente.

—Es una preciosidad —dijo una vez que examinó el collar que tanto había ponderado.—Le agradecería dejarlo aparte y mostrarme, ahora, un brazalete, un anillo y un prendedor de oro con brillantes o esmeraldas.

El joyero volvió a ir a la trastienda.

—Es el momento —pensó.— Esta oportunidad no volverá a presentársele jamás.

Y diciéndolo, se deslizó suave y veloz como la ardilla, a espaldas de aquella señora, tomó el muestrario que estuvo observando desde hacía rato, y se fué con una pasmosa tranquilidad.

Nadie lo vió en el trayecto, ni al llegar al hotel, ni al subir al segundo piso, ni al recorrer los diez o doce metros que hay desde la escala a la pieza número seis. ¿Quién podría, entonces, hacerle alguna acusación? Nadie, porque el robo había resultado perfecto.

* * *

SE IMAGINABA esta primera aventura delictuosa suya algo así como uno de esos lindos cuentos de Las Mil y Una Noches; como esas cosas fantásticas que van apareciendo a nuestros ojos al golpe sutil de la varita mágica. Ver el oro reluciente en veinte cofres llenos, estirar el brazo de una legua, asirlos todos y salir volando en esa alfombra maravillosa que conocimos desde niños.

Así pensaba Sims para ahuyentar el temor que hormigueaba por su cuerpo, para vencer su otro YO, que durante su vida lo único que hizo fué mantenerlo dentro de una decente y bien disimulada pobreza, de la cual se iba ahora a libertar.

Sin embargo, su lucha interior era tenaz. El Bien y el Mal en acción tratando de quedarse con su presa. Por eso decía algo y se desdecía, iniciaba un vuelo triunfal y en seguida lo embargaba un desaliento que embotaba sus sentidos y lo torturaba despiadadamente.

—Mi cara debe haber cambiado así como cambiaba la cara del doctor Jekyll —se dijo.— Claro, si me he convertido en un ladrón, en un ladrón a la Alta Escuela. Pero, ¿por qué no cambian aquellos que pasan haciendo gala de honradez, cuando en el fondo no son más que unos audaces bandoleros, crupieres, especuladores, usureros o contrabandistas?

Encendió, entonces, la lamparilla y fue a mirarse al espejo.

—¡Qué tonto!— dijo, pasándose las manos por la cara—. Fuera de mi nerviosidad, nada hay en mí que revele lo que soy desde esta noche. Esto de asustarse por cualquiera cosa no deja de ser una niñería, algo demasiado infantil para un hombre como yo.

Y riendo para sus adentros, abrió el ropero, sacó el muestrario, lo colocó sobre la cama.

—¡Qué hermosas joyas! —exclamó regocijado—. Deben valer dos o tres millones de pesos. Las venderé, me casaré e iré a Estados Unidos a pasar la luna de miel. ¿Qué más? ¿Un chalecito en Nuñoa o Providencia? ¡Oh, eso sería soberbio! Y tal vez un automóvil y una cuenta en el Banco.

Volvió a guardar las joyas, bajo llave, apagó la lamparilla y no tardó en dormirse profundamente.

* * *

EN LA MAÑANA fue uno de los primeros que se hizo llevar el diario a la pieza. Era domingo y los huéspedes podían darse ese lujo y, además, desayunar en cama.

—¡Aquí está, aquí está! — gritó entusiasmado. Tenía que aparecer no más la noticia.

"Anoche, a las veinte horas, más o menos —decía el diario—, se perpetró un audaz robo en la joyería Hauffer. Los ladrones, aprovechando que su dueño atendía a algunos clientes, se llevaron un muestrario con numerosas joyas avaluadas en cuatro millones de pesos. Se cree que el golpe fue dado por una hábil banda de ladrones internacionales".

—¡Bravo, bravo!—, volvió a gritar.— Esto quiere decir que no he dejado el menor rastro. Ahora a afeitarse y a portarse como Dios manda.

Alguien dio suaves golpes en la puerta.

Sims tembló y corrió a mirarse al espejo. Estaba lívido. Los ojos casi salían de sus órbitas.

—Esto me pierde— masculló, apretando los dientes—. Y con mayor razón si me han oído. ¿Qué hacer en tan grave circunstancia?

Pensó un instante, abrió la llave del lavatorio mural y sumió la cabeza en el agua.

Volvieron a golpear, pero ahora con más fuerza.

—¿Quién es?—, preguntó.

—Rosa, una de las empleadas del comedor —contestó una voz femenina. —Un caballero desea verlo.

Sims la hizo entrar.

—¿Dijo quién era?

—No, no me lo dijo.

—¿Cómo era ese caballero?

—Alto, rubio, y anda con abrigo azul.

—¿Dijo para qué me necesita?

—No, señor Sims.

—¿Notó en él alguna actitud extraña? ¿Miraba como quien anda buscando algo?

—No, señor. Por lo demás yo soy distraída y me fijo muy poco en las personas. Es un milagro que haya podido decirle que ese caballero es alto, ru...

—Bien, hágalo pasar— interrumpió bruscamente Sims.

Momentos después se sintieron pasos apresurados y el extraño e inoportuno visitante se detenía frente a la puerta.

—Adelante— dijo. Y casi cayó desmayado... de alegría.

Quien entraba era un antiguo amigo.

—¡Larson!... ¡Eras tú!... ¡Qué tremendo susto me has dado!

—¿Esperabas a alguien que nó es de tu agrado?

Sims hizo un esfuerzo para recuperarse y salir del paso.

—Exactamente —contestó—. Temo que vengan a buscarme para que diga un discurso en una reunión política, y la sola idea de que esto ocurra me tiene medio trastornado. Pero, dime, ¿cuándo llegaste de Valparaíso?

—Anoche, en el último tren.

—¿Me traes alguna noticia?

—A eso venía, precisamente. Carmen me encargó comunicarte que todo está listo para el cambio de anillos.

—Gracias. Dile que le avisaré mi viaje, por telegrama. ¿Almuerzas conmigo?

—No. Me es imposible. Tengo un compromiso y regreso esta misma tarde.

* * *

A LAS DIEZ y cuarenta minutos Sims salió a la calle. Llegó a la Avenida Bernardo O'Higgins, dobló por Estado y tomó en dirección a la Plaza de Armas, con el fin de escuchar la retreta dominical.

Un sol tibio y acariciador había hecho olvidar el mal día anterior y era mucha la gente que se encontraba reunida en la plaza, en su deseo de no perder una sola pieza del escogido programa musical. Sims llegó allí, trató de respirar a sus anchas, con su habitual confianza, y se mezcló entre los grupos tratando de encontrarse con el máximo de personas amigas y conocidas.

Se detuvo cerca del quiosco. El Orfeón ejecutaba "1812", de Tschaikowsky. Un individuo macizo, moreno, de gafas negras, empezó a mirarlo con insistencia. No estaba a más de cinco metros de él.

—Seguro que es detective. —penso Sims—, Es preferible que me vaya. Pero, ¿por qué puede creer que soy yo quien robó las joyas? A lo mejor olvidé algún detalle. Eso sería terrible.

Iba ya a ponerse en movimiento cuando aquel individuo se le puso de un salto a su lado.

Sims quedo inmóvil, cerró los ojos y esperó. Tenía la cara pálida, transparente, tiritaba y sólo un milagro lo hacía mantenerse en pie.

Por primera vez sintió vergüenza. La de verse arrestado y esposado en presencia de tantas personas.

—Queda detenido —ordenó una voz seca, imperativa.

Sims abrió, como pudo, los ojos, y al volver a mirar, comprendió que el mundo se obscurecía definitivamente para él.

Tuvo, sin embargo, una sorpresa. No era a él a quien se dirigía el detective, sino a un hombre que estaba casi pegado a su espalda.

La gente corrió y formó un círculo.

—Es un ladrón reconocido —informó el detective—, y lo andamos buscando desde anoche. Tenemos muchísimo que hablar con él en Investigaciones.

Sims se alejó paso a paso, fué a una farmacia a comprar un calmante y se dirigió en seguida al hotel con el fin de reponerse del susto.

En el bar encontró a dos amigos que charlaban animadamente con un tercero, a quien no había visto antes.

—¡Salud, Rojas! ¡Salud Méndez! —les dijo tratando de sonreír.

—Te vamos a presentar al señor Cánova —expresaron casi al unisono sus amigos.

—Sims, encantado de conocerlo.

—Igualmente. Me tiene a sus órdenes.

—¿Un aperitivo, Sims? —insinuó Rojas.

—Uno y todos los que quieran. Hoy tengo un gran motivo

—¿Podríamos saber cuál es?

Sims pensó un instante, miró a su alrededor y trató nuevamente de sonreír.

—La próxima semana me pongo de novio. ¿Es poco?

— Nuestras felicitaciones...

—¿Qué les parece si almorzamos juntos? —propuso Méndez.

—A mí muy bien, siempre que sea a la inglesa —contestó Sims.

Luego de otro aperitivo pasaron a la mesa, en donde se enhebró desde un principio una conversación alegre, chispeante, que tocó todos los temas imaginables.

Todo iba muy bien, pero de repente la charla hizo un giro de noventa grados.

—¿Qué opinan del robo de la joyería Hauffer? — preguntó Rojas.

—Estimo —contestó en el acto Sims— que lo hicieron ladrones internacionales, tal como lo dice la prensa. A los ladrones criollos les falta imaginación, ingenio, y no son capaces de realizar un robo semejante.

—Como opinión no está mal —interrumpió Méndez—, pero yo quisiera oír a nuestro amigo Cánova. Como detective, su palabra no puede ser más autorizada.

Un temblor escalofriante sacudió a Sims y, sin quererlo, recordó aquel desagradable suceso de la plaza. La situación era grave.

Si, grave, siempre que fuera capaz de dominar sus nervios. Cualquier torpe actitud suya haría entrar a Cánova en sospecha y entonces estaría perdido.

—¡Magnífico! —exclamó. —Soy todo oídos para el señor detective.

Se hizo un silencio muy a gusto de Cánova, se acomodaron los oyentes lo mejor que pudieron en sus sillas y comenzó de esta manera:

—Hay, mis estimados amigos, dos clases de delincuentes: los habituales y los ocasionales. Para los primeros, el delito constituye el medio permanente que les permite subsistir; son los verdaderos profesionales del delito. Para los segundos, el delito no es más que la acción derivada de una grave necesidad económica o el producto de una ambición desmedida o de la diaria tentación con que tropieza el hombre.

—Bien, de acuerdo con los antecedentes acumulados hasta ahora, en este robo actuó un ladrón ocasional, un individuo honorable que llegó a la puerta de la joyería y que, viendo las facilidades que estaba dando el señor Hauffer, quien por dos veces fué a la trastienda, se apoderó del muestrario con joyas que estaba al alcance de quien quisiera tomarlo, y se fué sin que nadie lo viera, amparado por la densa neblina que a esa hora cubría las calles de Santiago. Esto sucedió ayer cerca de las ocho de la noche, o sea que han transcurrido diecisiete horas, tiempo suficiente para que ese individuo reflexione, para que despierte su conciencia dormida y afloren nuevamente en él esos principios de moral que han debido ser, seguramente, los reguladores de sus actos. Una vez que esto ocurra, se producirá el arrepentimiento y entonces tratará de deshacer lo andado para volver al camino recto por donde le enseñaron que fuera en un hogar respetable y bien constituído. ¿Querrá este individuo ver su nombre y el de su familia mancillados y que la sociedad lo aparte de ella como si fuera un leproso?

Cánova hizo una pausa, miró uno a uno a sus compañeros como si pretendiera penetrar en su mente, y prosigió:

—No, como no lo desearía ninguno de nosotros. El honor es lo más grande y sublime por el cual el hombre vive, lucha y muere. Por eso, porque estoy convencido de que se trata de un hombre honorable, es que aseguro que devolverá las joyas.

—Muy interesante —comentó Rojas.— Yo creía que todos los delincuentes eran cortados por una misma tijera.

—Y yo también —añadió Méndez.— Pero ahora veo que no es así y que los detectives son unos verdaderos psicólogos.

—¿Y tú qué piensas, Sims? —preguntó Rojas.

—Pienso que he bebido más de lo necesario —contestó.— Con todo, lo dicho por el señor Cánova lo estimo digno de un bajativo.

—¡Garzón, come here, please! Traiga una corrida del mejor cońac y en seguida repítala. Sims convida.

* * *

DOS DIAS después las joyas volvieron en forma muy curiosa a poder de su legítimo dueño, y de esta manera Cánova tuvo la íntima satisfacción de probar que no se había equivocado.

Así fué en verdad, pero ni Cánova, ni el Sr. Hauffer, ni nadie supo jamás quién las había robado.

La tarde en que Sims par tía a Valparaíso a cambiar anillos fué despedido en el bar del hotel por un grupo de amigos.

—¡Por el novio! —exclamó Méndez, levantando la copa.

—¡Por la novia —exclamó Rojas, levantando la suya.

Y así, unos y otros, alborozados, alzaron su copa y bebieron por el festejado.

—Amigo Cánova —dijo Sims cuando, como a los otros, estrechó la mano, al retirarse.— No se imagina de qué dimensión es la dicha que siento por haberlo conocido en el momento más decisivo de mi vida. Un amigo que para mí vale mucho más que mil amigos juntos.

—Gracias, Sims —contestó Cánova.— No pensé nunca que pudiera haberle caído tan bien. Sepa, sí, que sabré pagarle con la misma moneda.

—¡Felicidades, buen viaje! —exclamaron todos. Y agitaron cordialmente las manos mientras el automóvil que conducía a Sims partía hacia la estación Mapocho.

—Lo conocí en el momento más decisivo de mi vida— dijo Cánova repitiendo las palabras de Sims. Y agregó: —Yo también tuve este momento hace ya ocho años y hoy, con mi esposa y mis dos hijos, me considero el hombre más feliz de la tierra.

Cánova creía sinceramente que Sims se había referido a su noviazgo.

Todos volvieron al bar.

—Bueno, dijo Rojas, ¿por qué no nos tomamos la última copa por Sims?

—¡Claro, naturalmente, por supuesto! —gritaron los demás.

Y levantando y chocando las copas, bebieron por el dichoso viajero sin dejar una gota.

Sims se lo merecía.

B. T. V.

CRITICA Literaria

POR MARIO OSSES

PEDRO PRADO, UN CLASICO DE AMERICA, de Julio Arriagada Augier y Hugo Goldsack.— Nascimento.— En prólogo pospuesto y con el título de Profesión de Fe, los autores expresan que no los ha movido el deseo de oficiar como críticos, sino el más modesto de procurar a los estudiantes del país un estudio que les permita adentrarse en el conocimiento de un escritor fundamental en la literatura chilena. Invocan esa razón para justificar las citas menudas que a veces se han visto obligados a hacer, con el fin de que los lectores aprecien juicios diversos de personas competentes en la materia. Se excusan por lo prolijo de algunos resúmenes, aceptan las limitaciones de la obra en cuanto atañe al histórico grupo de Los Diez, y finan con la esperanza de que no se les atribuya deliberada parcialidad por las involuntarias injusticias en que pudieran haber caído, pues no son los mejores maestros aquéllos que se preocupan de andar conciliando las opiniones encontradas antes de "defender con amor y elevación de miras la que mejor sintetiza su personal visión del mundo y de los hombres".

Tan humildes advertencias nos eximen de impugnar cualquiera de los aspectos sugeridos por nuestros ensayistas. La sinceridad con que se llevan a cabo, es actitud poco común, y sienta bien a la austera condición de profesores en los cursos de Verano en la Universidad de Chile, donde Arriagada y Goldsack sirvieron una cátedra con la denominación de Prémios Nacionales de Literatura.

Monografía crítica muy bien documentada, acusa mano certera para filiar las obras y provocar la integración del medio espiritual que las nutre. Las asociaciones con escritores nacionales y extranjeros, como asimismo los antecedentes históricos que campean con parsimonia, permiten a un lector de cultura media leerla con positivo provecho. En cuanto a la interpretación y a las valoraciones nos parecen muy respetables, aunque no consentimos en su totalidad y en oportunidades nos hallamos en franco desacuerdo.

Pedro Prado es, en rigor, un clásico, si se le estima desde el punto de vista formal. Hay en su obra la voluntad de contención unitaria, el desmoche expresivo, la sordina emocional que presiden. Pero no gobiernan siempre. La fábula poemática Alsino y la irrepresentable tragedia simbólica Androvar, pongamos por caso, acusan desbordes de fondo y de estilo en que fermentan artificios bastante ajenos a la naturalidad horaciana.

El vocablo tiene, sin embargo, otra acepción. Clásico es lo sobresaliente, lo que permanece debido a su casta, a su "clase", y en este sentido conviene al autor de "La Casa Abandonada", "Un Juez Rural", "Los Pájaros Errantes" y "La Reina de Rapa-Nui", creaciones que a nuestro juicio constituyen en realidad su crédito indiscutible.

En estas obras afianzamos el prestigio del poeta y novelista desaparecido en febrero del 52. Lo sostuvimos el día 4 de ese mes en conferencia que nos solicitara la Ilustre Municipalidad de Temuco, por intermedio del Director de la Biblioteca, don Galo Sepúlveda. Este inteligente, celoso e infatigable custodio y dispensador de la cultura en el amado pueblo de nuestra niñez y adolescencia, consiguió hacernos hablar en el homenaje póstumo a Pedro Prado, horas antes de restituirnos a la capital, cuando teníamos ya puesto el pie en el estribo.

Insistimos entonces, de modo enfático, en el papel rector de los libros mencionados. Celebramos la higiene literaria que representaban en períodos de extrema flatulencia en el Continente. Las dispepsias romanticoides habían conseguido desprestigiar a las letras hispanoamericanas y producir el mayor escepticismo en el criterio europeo en cuanto se relacionaba con su porvenir. De aquí nacen las conocidas "puyas" peninsulares de "el continente imbécil", "el sudamericano no puede estar bajo un árbol porque... se trepa", "no tengo nada contra los sudamericanos: lo único que lamento es que las joyas de la reina Isabel no hayan sido falsas".

A Prado y D'Halmar les corresponde establecer la seriedad y la solvencia en el plano artístico de la idiosincrasia nacional. A menos de medio siglo de haber iniciado el empeño, los frutos no pueden ser más jugosos.

Entre varias otras discrepancias con los autores de este ensayo, subrayamos el presunto "antirracionalismo" de Prado. En el NOTICIARIO de los números 329-330 de Atenea combatimos la tésis, junto con la opinión acerca de los Sonetos, que se nos antoja optimista. Allí escribimos:

"El antirracionalismo que el

Hugo Goldsack

mismo Prado confiesa, no va más allá de las palabras, a nuestro riesgo. Teórico y formal, estático y simple, no engendra nunca a despecho de la razón, aunque la desprestigie o simule desprestigiarla.

El soneto, por su ser breve y concluso, parecía más indicado que cualquiera otra expresión para el estro de sesgo clásico que arrienda el cantor de Los Pájaros Errantes. Lo perfiló con ahinco no siempre feliz. Quizá cierto desmayo intelectual, puede que la presencia de excesivo aire fonético muy usado, tal vez la ineficacia del temple a fría temperatura, privan a sus sonetos de ese espasmo, de esa convulsión solidaria de vida-muerte y ese temblor que lo propaga cuando un maestro auténtico lo siega con un hachazo.

El poeta profesa inmodesto amor al símbolo, que vuelve a lesionarle en Androvar, teatro de ideas, invadido de elocuencia y copia de epítetos inanes" (p. 744).

La cita quedaría incompleta si no mostráramos la otra cara. Quienes confunden el agrado con el mérito y a la crítica literaria con las sociedades de bombos mutuos, no se encontrarán en las mejores condiciones para comprender. No importa. Lo interesante es equivocarse lo menos posible, no dar pábulo a la injusticia, y creemos en la proximidad de este ideal cuando estampamos en la misma Atenea:

"Sin embargo, nada de esto empece fundamentalmente a la categoría del ensayo que nos preocupa, y a lo mejor, para más de alguno, ni siquiera en la epidermis.

El título es justo, y en cuanto al contenido, es admirable la acuciosidad severa con que el ensayo biográfico, expositivo y valorador de estos escritores conforma la más completa visión que poseamos del poeta, novelista y dramaturgo muerto el 52.

Prado es un clásico por el cultivo de la unidad y la poda mediante el concurso de la sindéresis o inteligencia. Su influjo dentro de la corriente postmodernista es salubérrimo, porque da al traste con las efusiones de sospechosos tropicalismos. Con efecto, la manigua en América amenazaba hacerse mental cuando el autor de "La Casa Abandonada" actualizó el principio de Horacio "trátese de lo que se trate, sea simple y único".

Prado es un clásico de América, como lo apellidan Arriagada y Goldsack. Y aunque disintamos en más de una apreciación, nada nos impide considerar a este trabajo significativo y valioso. Los ensayistas han puesto a buen recaudo la amplia solvencia intelectual que los exorna, haciendo gala de frecuente imparcialidad crítica y acopio de datos y conocimientos actualizados con largor.

Este estudio y otro sobre D'Halmar en el último número de la Revista de Educación que publica el Ministerio, provocan el apetito de similares. El binomio Arriagada-Goldsack forma proporción literaria de alcurnia y debe mantenerse. Conjugan responsabilidad crítica, austera elegancia expresiva y fervor equilibrado encomiabilísimos' (ibidem).

La lectura del libro permite deducir unas cuantas lecciones. Exaltaremos dos. Una se relaciona con la constitución de los grupos literarios, la otra con la sequedad proveniente de la conciencia exagerada.

Para satisfacer su anhelo de fuga romántica, Prado se dedicó a teorizar en el famoso grupo de Los Diez. El prestigio del renunciamiento y del vagabundaje que pusieron de moda Gorki y Tolstoy, influyen en el tranquilo burgués, que busca compensación a la vida sedentaria y opaca soñando parábolas, símbolos, alegorías, paradojas y cuanto rompa el equilibrio de la vulgaridad, siquiera especulativamente.

Los reemplazos y escamoteos de la "realidad real" (acéptesenos el pleonasmo) son característicos en las cofradías literarias, y a su cuenta debe imputarse la debilidad que inficiona en gran parte a la creación de los jefes y los epígonos. Los padecieron Prado y D'Halmar. No será oportuno escribir ahora mismo unas cuantas páginas en torno a las energías malbaratadas de ambos escritores. Dostoiewsky decidió en El Príncipe Idiota que la realidad supera a la imaginación, y nosotros agregamos que los laureles son para quienes lo comprenden a tiempo.

El papel de jefe perjudicó a Prado. Le exacerbó la conciencia en detrimento de la sensibilidad. De ahí esa impresión de esquema y recorte, y aun ese clima frío con que nos azota la frecuencia de su literatura. De ahí también la falta de arraigo que apuntan Arriagada y Goldsack, quienes se admiran de no espigar un solo examen serio y detenido en torno a su obra. Se admira, pero no se la difunde. Si alguien atribuye el fenómeno a claves o esoterismo, le diremos redondamente que disparata, porque en ella los símbolos son de intención directa, en extremo nítida. ¿Quién dejará de entender el significado de Alsino o el de Androvar? T... dría que ser un sandio. ... que pasa es que no entus... man. Tales temas hay ... plantearlos con angustia, ... angustia nace del sentimie... de lo imprevisible; la conf... acompaña a la crisis, al cr... miento, por eso culmina e... adolescencia. Prado, en c... bio, es escritor maduro, c... de manejar ideas con apl... y despejo, como estudiant... arquitectura que fué, y as... natural de las matemát... Indices de sus talentosas ... posiciones son los ensayos ... nos dejara sobre estas m... rias y sobre asuntos polí...

Donde mejor está —lo ... timos— es en las doct... parabólicas de La Casa A... donada, en la prosa de r... sereno y señoril de Los ... jaros Errantes, y en las ... velas que desarrollan pr... pios de convivencia y de... recho: Un Juez Rural y ... Reina de Rapa-Nui. Es c... en objetivaciones literf... con predominio de la in... gencia. Ya se ha adm... que es clásico, escritor de... fío racionalista.

Carece, en cambio, de ... sión. Compáresele con la ... tral o con Pablo de Rokh... se atisbará el alcance de... que señalamos. Al revés ... lo que ocurre con estos ... "grandes" de nuestra po... Prado ha escrito malos ... sos en su juventud, al i... de Vicente Huidobro, ... quien tiene semejanzas ... sugerentes: ambos han

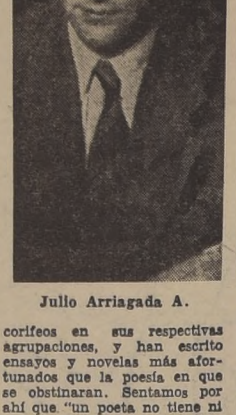

Julio Arriagada A.

corifeos en sus respectivas agrupaciones, y han escrito ensayos y novelas más afortunados que la poesía en que se obstinaran. Sentamos por ahí que "un poeta no tiene ni siquiera la culpa de serlo", y otras cosas más, tendientes a evidenciar la escasa participación del raciocinio en la poesía de envergadura. Es muy raro que un "vate" (el término significa adivino, para que se perciba el misterio de la tarea poética) teorice en su menester, y cuando lo realiza, casi siempre es mediocre. Claro está que el ingenio puesto a contribución en las declaraciones de estética impresiona a los inocentes, que experimentan extraños sacudimientos al penetrar en la profundidad y trascendencia prometidas, y hasta se comportan con reserva y desprecio indisimulados ante quienes no participan de las reconditeces de la cábala.

El exceso de conciencia o de luz mata el nervio de la poesía. Es para nosotros el caso de Pedro Prado. Por lo demás, aplicando el método de diferencia, estimamos que en este género se puede prescindir con facilidad de su mensaje, sin que la lírica chilena sufra esencialmente. Góngora, Quevedo, Garcilaso, Lope y muchísimos otros — sin contar a los contemporáneos que se esfuerzan en nuestra lengua tan dilatada— nos entregan poemas de factura muy superior, en la misma brecha. No ocurre lo propio con los maestros. Mencionemos —con distintos rangos — a Mondaca, Magallanes Moure, Pezoa Véliz, Gabriela Mistral, Pablo de Rokha, Cruchaga Santa María, Pablo Neruda y Juvencio Valle. Todos éstos son nombres necesarios y personalísimos, inconfundibles y determinantes: se les puede discutir y combatir, pero nunca negar. Son caminos inéditos y absorbentes. Cada uno es un ciclo, un mundo, una voz, y ejerce imperio y maestría, aunque se hagan los mayores esfuerzos por disimularlos. Individual y colectivamente son los tesoreros elementales de nuestra sensibilidad. Pueden no gustar y hasta disgustar, pero valen. Han hecho —y cinco de ellos siguen haciendo— lo que nadie en las constelaciones poéticas ha realizado, que eso constituye la sustancia en arte: ser únicos, y, por tanto, magistrales. A un creador se le reconoce por su obra y la vastedad de su influencia.

La poesía de Prado es correcta y apreciable, pero no es extraordinaria.

Su influjo, como el de Huidobro y el de D'Halmar, está más en la actitud. Los tres son antenas receptoras de "el

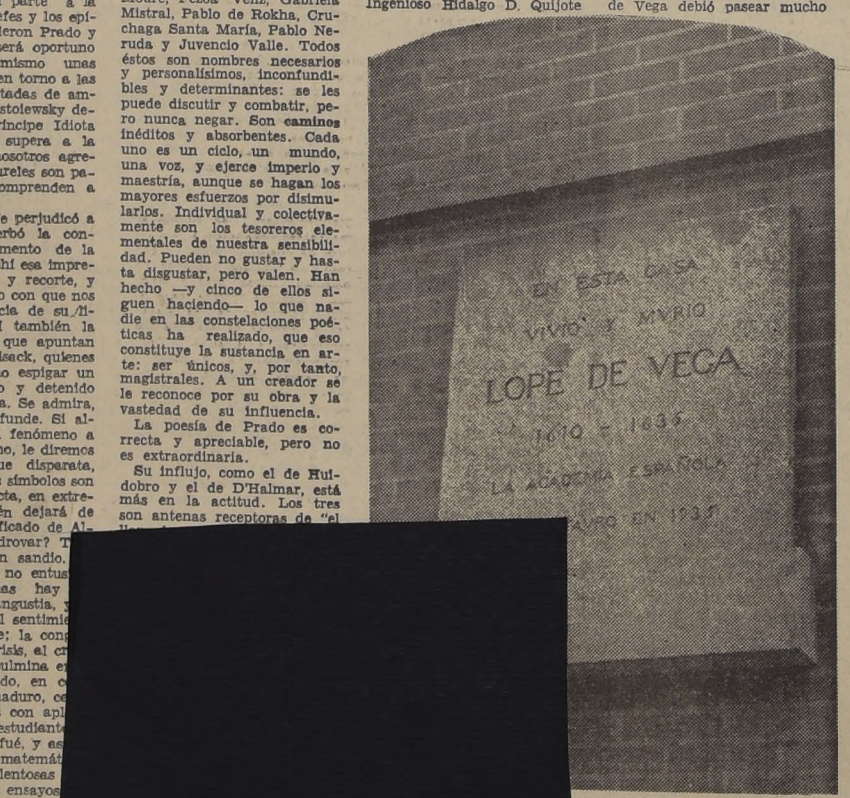

va está junto a la puerta de en... dice: "En esta casa vivió y mu... 6. La Academia Española la res... en 1935".

LIBROS RECIBIDOS EN LA SEMANA

ALESSANDRI, AGITADOR Y DEMOLEDOR. Cincuenta años de historia política de Chile, por Ricardo Donoso ... $ 400

EL DESTINO SE LLAMA CLOTILDE. Un nuevo y original libro de Giovanni Guareschi (autor de "Don Camilo") ... $ 220

LA FLOR ESCONDIDA. Una joya literaria de Pearl S. Buck. (Premio Nobel) ... $ 160

EL IMPERIO SOCIALISTA DE LOS INCAS, por Louis Baudin. 3.a edición corregida y aumentada ... $ 260

LA LUZ Y LAS TINIEBLAS. La novela de un joven universitario inglés, que ha constituido un éxito extraordinario en Inglaterra. Por C. P. Snow ... $ 220

VUELO AUSTRAL. Sobre los Andes a la Antártida, por Hugo Ercilla Olea ... $ 200

REFLEXIONES SOBRE LA ECONOMIA CHILENA, por Raymond Leherrere ... $ 100

HACIA EL REINO DEL CONSUMIDOR. Abastecimiento permanente de viviendas. Precios y la estabilización monetaria. El crédito y su correcta satisfacción, por Carlos Margaño M. ... $ 100

RADIOGRAFIA DE LOS RAMOS TECNICOS EN EL LICEO CHILENO, por Aida Otaiza de Estrada, y Eliseo Otaiza Mardones ... $ 200

SERVICIO MECANICO DEL FORD V8. Reparación y ajuste del motor. Embrague, carburación, sistema eléctrico, dirección, frenos y ruedas, lubricación y refrigeración, por E. Benoist. Ilustrado ... $ 150

Servicio rápido de envíos a provincias, contra reembolso de Correo o Ferrocarril

Librería CULTURA

HUERFANOS 1179, entre Morandé y Bandera, frente al Teatro Lux

CASILLA 4130 — TELEFONO 88830

CAMINOS DEL HOMBRE

LA CASA DE LOPE

Por CARLOS SANDER

COMPRENDEMOS de improviso que debemos mirar hacia el pasado glorioso de España. Escudriñar sus profundas almas y mezclarnos con sus amados fantasmas.

Examinar sus hombres y sus cosas. Esas cosas que cobran vida propia. Las mansiones, los muebles, los libros, los cuadros. Todo lo que tuvo y contuvo a varones, que tomaron el Arte entre sus manos proféticas y le dieron jerarquía, mostrando sus vértices y sus láminas a todos los habitantes de la murmurante, de la conmocionada tierra.

Llegamos nuevamente a nuestro Madrid Viejo. Ahora hemos huído de los besos de la noche metropolitana. Un sol endomingado y brillante, sedoso como un plumaje aligero nos envuelve y acaricia.

Las ancianas y las doncellas marchan apresuradas a la misa de mediodía. Lejos, repican las campanas y llaman a la oración en este día, donde todo Madrid parece confabularse para el misticismo. También nosotros nos sentimos aprisionados en urgentes llamados. Campanadas de un pretérito muy lejano nos llaman y a su imperio marchamos por la calzada, haciendo resonar nuestros pasos, proyectando nuestras sombras sobre los muros de los edificios, haciendo jugar el sol matutino en nuestra epidermis.

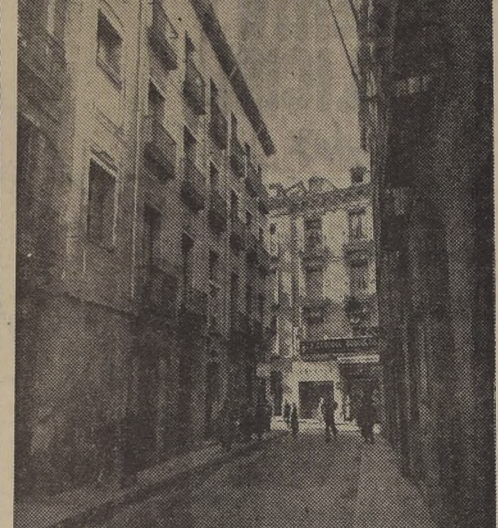

ESTA ES LA antigua calle de Francos, que hoy es llamada de Cervantes. En el N.o 4 vivió y murió D. Miguel de Cervantes y Saavedra. En el N.o 11 está la morada donde viviera el Fénix de los Ingenios, Fray Lope Félix de Vega y Carpio.

Caminamos por la calle de Ventura de la Vega. Llegamos a la calle del Prado. Divisamos el viejo y siempre viviente Ateneo de Madrid, con su portón ancho y ceniciento, con su piedra tosca y eterna. Hénos contemplando la cuna y el océano de la intelectualidad de España, tribuna altísima, donde las voces de muchos siglos han hablado de Arte y de Vida, de Historia y de Esperanza, de Ciencias y Amor.

Allí la Poesía de todos los tiempos, mezcla su voz armiñal y los butacones granates del Aula Magna parecen contener los cuerpos de los hombres de muchos siglos. Los de ayer, los de hoy, los de siempre.

CALLE DE LOS GENIOS

Seguimos por la calle del León y nos detenemos en la primera que la cruza. Es la calle que se llamara de Francos y que hoy se conoce como de Cervantes. Calleja de sabor histórico, donde vivieron, amaron y murieron dos Ingenios portentosos: D. Miguel de Cervantes y Saavedra y Lope de Vega y Carpio.

En el N.o 4 está la casa del autor del inmortal libro "El Ingenioso Hidalgo D. Quijote

por el huertecillo. Cavilar sobre su vida y sus amores y escuchar desde allí los murmullos venidos de la calle o las voces de sus hijos.

EL "LABORATORIO" DEL FENIX

Subimos a la planta principal. El Oratorio era uno de los lugares más amados por Lope. En él celebraba su misa a diario. Del oratorio se pasa al Estudio, que fué como el verdadero laboratorio del poeta, pieza matriz de su vivienda, en la que trazó y compuso sus obras más características. Hasta allí llegaban sus amigos para conversar sobre temas literarios. Contemplamos la mesa de trabajo, los libros, los cuadros. Todo parece estar como lo dejó el Fénix.

bre que compusiera 1.500 comedias y 400 autos sacramentales, al varón que en el Siglo de Oro, edificara para el Teatro del Mundo una obra trascendente y prodigiosa, que sigue hoy de ejemplo para los artistas de todos los climas.

La casa consta de dos plantas, más cuatro guardillones, que destacan sobre el tejado. Tiene cuatro balcones, cuyos balaustres angulares rematan en bolas de hierro. En el piso bajo aparecen tres ventanas bien rasgadas, con sus correspondientes rejas.

En el dintel de la puerta de entrada leemos la conocida inscripción latina, grabada en la piedra y que nos parece una verdadera heráldica de la casa del poeta: "Parva Propria magna-Magna Aliena Parva". Vale decir: "La pequeña morada propia es grande: la grande ajena, pequeña".

Penetramos en el típico zaguán. Al fondo está el huertecillo, el silencioso jardín, que parece iluminar con sus flores la casa. Allí el pozo típico, circular y profundo. Lope de Vega debió pasear mucho

Se nos figura que de improviso vamos a ver al poeta sentarse en su mesa, escudriñar con sus ojos la habitación y tomar la pluma para escribir un poema, uno de esos suaves poemas que a veces leemos devotamente a media voz, como quien dice una oración o como leemos la carta de alguien muy amado y muy lejano.

Dos cuadros hay en el estudio: un retrato de Lope y otro de su hija Sor Marcela.

Pasamos al estrado. Pieza verdaderamente familiar e íntima de todos los hogares de entonces. Además de las tarimas, donde ardía el acogedor brasero, había bufetes, sillas, alfombras, etc. Todo ese ajuar vemos en el estrado de la casa de Lope.

A continuación se halla la alcoba del poeta. El lecho de cobertura verde, así como la cortina, la mesilla y la alfombra son sencillos.

Después pasamos al comedor: mesa española con su velón, sillones, banqueta o taburete, alacenas, aparador, algunos bodegones animadores. Nos parece contemplar a Lope junto a su esposa, doña Juana, rodeado de sus hijos, sonriendo y un poco traspuesto aún, por haber estado trabajando, creando nuevos personajes y recién vuelto a la realidad, para hacer vida de familia y ser esposo y padre.

Ahora estamos en la habitación de las hijas de Lope, Feliciana y Antonia Clara. Lechos revestidos de azul y verde, canastillas de labor sobre el felpudo y alacenas y cofres y un espejo.

La cocina se halla en esta planta y es típica de esos años. En la segunda planta de la casa están las habitaciones de los otros hijos de Lope, también una de huésped y la de las sirvientas.

DE OTROS TIEMPOS

El mediodía dominical penetra a la casa de Lope y baña con su luz clara, con su sol brillante los muebles, los libros, los lechos vacíos, los cuadros.

En este momento la vida metafísica cobra una realidad abrumadora para nosotros. Sabemos que es una ficción querer ver figuras en esta casa solariega y secular, pero a pesar de la realidad percibimos que misteriosos efluvios bañan las cosas y éstas cobran vida y parecen hablar de tiempos muy lejanos. La mesa de trabajo del Fénix de los Ingenios nos relata toda una geografía de palabras.

Desde la alcoba del poeta podemos contemplar el oratorio. Paisaje típico de las mansiones del Siglo de Oro. Recordamos nuestra visita a El Escorial en una mañana de junio jubiloso y estival. La alcoba de Felipe II es como ésta del poeta. Sencilla, adusta como un paisaje castellano, obscura. También desde el lecho, el poderoso Rey podía contemplar el oratorio y oír misa sin levantarse.

Sus últimos años de poeta fueron, en Lope, años de profundo misticismo.

El Lope mundano, amador, despreocupado y alegre emergió de improviso hacia la soledad. Buscó a Dios con empecinamiento y fervor. Marchó a la espiritualización de sí mismo y supo que toda la verdad de su vida estaba junto al Hijo del Hombre y que debía entregarle sus años postreros, hacerse perdonar sus yerros y devaneos y olvidar todos los halagos que el mundo le seguía ofreciendo, en su mano pecadora y tentadora.

A los 52 años se hizo eclesiástico. Entonces empezaron a salir de su alma místicos sonetos, palabras exprimidas con extraña emoción, estampas de amores castos y pálidos como los pétalos de las camelias. También autos sacramentales confeccionados con pinturas carísticas y donde recogió las líneas esenciales del teatro litúrgico medieval.

Caminamos por la casa de Lope. Ante el empuje de nuestros pies, el maderámen crujió y el silencio parece enturbiarse levemente.

Sentimos al poeta y la... mos cómo está retratado ... cuadro que pende de un... los muros del estudio. La ... bra de Lope nos acompa... nos guía a través de la ... Las habitaciones de sus h... el comedor, el estrado, su ... bitación, la cocina, el es... y allá abajo el jardín, que... rece llamarnos como una ... queña selva recóndita y ... teriosa que siguiera conte... do y reteniendo los pasos ... tos del Fénix de los Inge... del "Monstruo de la Natu... za", como llamaran al auto... veinte millones de versos.

Lope espiritualizado en... vieja casona de la calle de ... vantes. Lope junto con su... jas Sor Marcela, Antonia ... ra, Feliciana y el pequeño ... los.

En esta casa el poeta tr... currió sus últimos años. ... de aquí él salía por las t... hacia la ciudad, a ver su ... tro sereno y antiguo y a ... bar del vientre de Madrid ... dos los puntos cardinales ... sarios para su obra.

Recordamos sus libros y ... sonetos, sus obras de t... que siguen hoy como las ... jores banderas del arte. E... tió mucho de su vida ing... en lo que escribió. A trav... sus dramas y sus poemas ... mos tactar los estremecim... tos del alma del Fénix.

POR SOBRE TODO, PO...

Tal vez tuvo mucho de ... cías, el personaje centra... "Porfiar hasta morir". P... eso fué Lope. Un poeta pe... cima de todo. Un trovador ... morado del amor y del ... que después, en sus postr... rías, se enamoró de Dios ... él encontró la serenidad ... no pudo hallar en sus t... lentos años de adolescen... de hombre maduro.

En este deambular a t... de la casa de Lope, em... mos a comprender muchas ... sas de la vida del poeta ... se nos presentaban difusas ... tendemos mejor su pos... sus dolores, sus ternuras ... angustias. A veces, las ... inanimadas nos indican v... des grandes y nos cond... hacia la órbita del sueñ... allí en ese vértice, es dond... tá titilando la vida de ... los grandes poetas, de lo... roicos pensadores que alg... cieron por los hombres ... humanidad.

Descendemos a la planta ... ja. Estamos nuevamente ... zaguán. Miramos una ins... ción que hay en el muro: ... Fénix de los Ingenios, ... Lope Félix de Vega Ca... Que falleció a 27 de agost... 1635. En esta casa de su ... piedad. La Real Academia ... pañola. Año de 1862".

Salimos a la calzada. E... dominical nos aclara la v... y nos hurta de todo el pa... delicioso que hemos estado ... viendo.

A lo lejos, las campanas ... la ciudad repican, envi... nuestros pensamientos y ... arrullan en nuestro cam... Sentimos la presencia del ... nix, en cuya casa, en cuyo ... plo hemos permanecido la... mente.

Sabemos que Lope es E... ña. Que España descifró ... chas de sus preguntas lace... tes a través de Lope de V... Poderosa unión que dignifi... ambos, que señaló el cam... de una nación a través de ... de sus hijos.

Recordamos las palabras ... primidas por ese talentoso ... pista que es el catedrático ... la Universidad de Madrid ... Joaquín de Entrambasagu... que nos ha dicho en una ... sión: "Lope, observador y ... tizador de la España de en... ces, exhumador de las más ... llas leyendas heroicas, vi... cador de sus cantarcillos ... pulares más lozanos, se de... ca como un neto e imborra... perfil suyo a través de las ... ves lejanías de la Historia ... C.

Próximo domingo: "En el ... dín de Lope de Vega".

El Beso Cívico y la Nueva Judith

COMO UNA HUMILDE MUCHACHA FRANCESA SE ATREVIO A MATAR A UN VERDUGO DE SUS COMPATRIOTAS

Por ELIANNE DE VIGNEN

Era el mes de junio de 1793. El terror reinaba con Marat, el tigre feroz e insaciable.

En Caen fermentaba la conspiración. Un grupo de girondinos, los moderados de la Convención, trataban de librar a su pueblo de la opresión. Eran Petion, Barbaroux, Valady y el general Wimpffen.

La colaboración de este último era valiosa, ya que se comprometía a llevar sobre París un ejército de 60.000 hombres, dispuestos a terminar con la anarquía y los normandos, dispuestos a terminar con la anarquía y determinable serie de asesinatos políticos, y restablecer la tranquilidad nacional.

Una revolución germinaba en la tranquila ciudad de Caen, en una casita pequeña y casi conventual dos mujeres se reunían, con el corazón oprimido, de las barbaries y crímenes cometidos en París.

Estas eran la anciana señorita de Breteville y la noble, pobrísima, María Ana Carlota Corday d'Armont, muchacha de espíritu complicado, erudita y soñadora. Criada en el aislamiento a que la obligaba su pobreza, su alma conservaba una pura simplicidad; pero, formada con la lectura de Tito Livio, Salustio, Plutarco y Rousseau, vibraba indignada ante los relatos de barbarie, efectuados por Barbaroux en la tranquila morada de la señorita Breteville, convertida en cuartel general de conspiración.

El sacerdote, víctima del odio sectario, dijo en una oportunidad:

"Si una cristiana, fortalecida con la fe de los mártires, saliese al encuentro de Marat y le hablase de Dios, quizá cambiase el aspecto de las cosas."

JUAN PABLO MARAT

SE SIENTE LA ELEGIDA

Ella nada dijo, sonrió dulcemente y sus azules ojos se perdieron en una mirada lejana y lejana. Pero un ideal había nacido en su alma simple, valiente y obstinada. Sería quien le hablase a Marat y si éste permanecía sordo a la voz de la piedad y la justicia se encargaría de vengar la muerte de sus mil víctimas que ya hacía el régimen de terror en París.

Una noche, cenando con su vieja pariente, la señorita Breteville, habló de un viaje a París. Se despidió con voz tranquila, entregó algunos pequeños recuerdos y luego subió a sus habitaciones. Ordenó sus cosas, quemó papeles y cartas, y tomando luego la Biblia se dispuso a leer. El libro se había abierto casualmente en un pasaje que decía: "Y Judith, sin más atavío que su belleza, marchó a la tienda de Holofernes..." Era un presagio.

COMPRA EL CUCHILLO

Días después, Carlota llegó a París. La gran ciudad la sumió un poco a la pequeñez provinciana. Resolvió orientarse y salió a caminar. En una esquina contraria avanzaba un grupo de descamisados que cantaba y gritando. Para no tropezar con ellos, penetró en una tienda y otra vez el Hado o casualidad intervino en su destino. La tienda elegida era una cuchillería. El hecho le daba un aviso providencial y compró un cuchillo de cocina de ancha hoja y afilada punta. Sería éste su argumento asesino contra Marat.

La pequeña hostería de la calle Vieux Augustins número 30 era su alojamiento. A él volvió con su compra y con el propósito cada día más firme de triunfar en su decisión.

A solas en su cuartito, elaboraba un plan que luego desechaba. Era menester que los detalles fueran perfectos; que nada hiciese fracasar sus proyectos, ya que de ellos dependía nada menos que la libertad de todos sus compatriotas y la felicidad de Francia.

Al día siguiente presentó una carta solicitando audiencia. En dicha misiva, Carlota se jugaba el todo por el todo y prometía revelar el nombre de los conspiradores de Caen.

HABLA CON SIMONA

Dos veces le fue negada audiencia, pero la pequeña y valiente normanda no supo dejarse vencer por tan insignificante obstáculo. Va a casa de Marat y sólo consigue llegar a la presencia de Simona, la de éste. Simona dice que Marat está tomando su baño y no quiere ser molestado. Pero Carlota es terca y se encuentra animada de una firme voluntad. Iba resuelta a ver a Marat y lo vería, costase lo que costare. Sostiene un violento altercado con Simona y por fin es admitida a la presencia del "amigo del pueblo".

El tribuno se halla tomando su baño. Pero como no desea perder tiempo en su labor de segar cabezas, escribe sobre una tabla una larga lista de personas que deben ser guillotinadas. La nueva Judith ha penetrado en la tienda de Holofernes...

La provincianita es hermosa. Su piel es blanca y suave; sus grandes ojos tienen el azul de los myosotis y sus cabellos negros, sedosos, caen en bucles sobre los hombros. Su cintura es fina, el pecho pequeño y erguido. Nada pasa inadvertido al tirano, que la contempla y pasa repetidas veces la lengua por sus labios gruesos y negruscos como los belfos de un animal.

CRUEL Y SENSUAL

Es sanguinario y sensual. La piedad no tiene cabida en su alma y pronto se convence Carlota de que la palabra compasión carece de significado en la mente de Marat. Pero la muchacha es animosa, no se deja intimidar, y comienza a narrarle la triste vida de los girondinos en el destierro, sus angustias y sus penurias, tratando en esta forma de ganar la piedad del tirano. Promete revelar su escondite a cambio del perdón.

Pero Marat es astuto y cruel. Hábilmente interroga a la joven, y va logrando datos, se hace repetir detalles y nombres escribiéndolos en su lista. Pero como esto no basta a su morbosidad, desea enterar a la muchacha cuán torpemente ha procedido. Es necesario a su vanidad que ella sepa que ha sido engañada y que mientras creía defender la causa de sus amigos, sólo firmaba su sentencia de muerte.

—¡Vamos, hermosa! — dice Marat—. Acércate y dame el beso cívico; has merecido el bien de la patria y no pasará mucho tiempo sin que éstos cuyos nombres me has dictado sean guillotinados.

LA PUÑALADA MORTAL

Y su mano tosca y velluda se extiende tomando la fina muñeca de Carlota. La valiente joven enrojece de vergüenza y de rabia.

Rápida, busca en su pecho el cuchillo oculto. Lo extrae y lo hunde hasta el mango en el pecho de Marat, que recostado en la bañera, con los ojos entrecerrados, espera el beso de la linda normanda.

Un grito horrible llena la casa y el tirano muere en pocos segundos. Ha terminado la primera parte del drama y su desarrollo ha durado diez minutos escasos.

El grito resuena aun en sus oídos. Carlota está aterrada pero a la vez serena. Tiene conciencia de haber cumplido con su destino y de que ha salvado a Francia. La casa se llena de gente y poco falta para que Carlota muera junto a su víctima, destrozada por la multitud enfurecida.

CASI LA LINCHAN

La Guardia Nacional consigue arrancarla de manos del populacho y llevarla a la prisión de la Abadía. Por el camino es golpeada y escarnecida, siendo un verdadero milagro que llegue viva a destino.

El 17 de julio comparece ante el tribunal revolucionario. Ni su belleza ni su juventud conmueven al sanguinario Fouquier Tinville. A las preguntas del fiscal, responde:

—He matado a Marat para castigar sus crímenes y para salvar a Francia. Es verdad que he matado a un hombre, pero en cambio, he salvado la vida de miles.

—¿Es que crees haber acabado con todos los Marats, muchacha tonta?

—Bien sé —contesta— que la maldad es contagiosa y que muchos siguen su ejemplo, pero muerto ese, los demás tendrán miedo.

Los debates no podían ser largos. El tribunal debía dictar sentencia. Carlota no ignoraba la pena que le aguardaba, pero mientras se desarrollaba el debate, complaciente y serena, se dejó retratar por el pintor Hauer, que estaba en la tribuna pública. A pesar de la prisa con que trabajaba el pintor el retrato tuvo que ser terminado en la prisión de la Conserjería, pocos minutos antes de marchar al cadalso Carlota Corday. Este cuadro figura actualmente en la galería de Versalles.

EL ULTIMO VEJAMEN

El día destinado para la ejecución amaneció nublado y lluvioso, y en el momento de subir la joven a la carreta que debía llevarla estalló una terrible tormenta. Pero en el instante de subir al cadalso despejóse el cielo y la muchedumbre apiñada pudo contemplar a una Carlota serena y hasta sonriente.

Este ánimo sobrenatural no la abandonó ni un segundo y fué ella misma a tenderse sobre la báscula. Un minuto después la cuchilla había cercenado aquella hermosa cabeza. La tranquilidad extraordinaria de la joven normanda logró impresionar al pueblo. De toda su persona se desprendía esa especie de fascinación que fluye de los mártires y los predestinados.

Cuéntase que un ayudante del verdugo tomó la cabeza cortada de Carlota Corday y levantándola en alto le dió dos bofetadas, creyendo adular con esa bajeza los sentimientos populares; y dicen los mismos relatos que las mejillas de Carlota se colorearon, como si la indignación del ultraje fuese más allá de la muerte, mientras que sus ojos azules se abrían una vez más, para lanzar al cobarde uña mirada de desprecio.

DESPIERTA UN AMOR

A la muerte de Carlota Corday está ligado un romántico episodio. Cuando fué asesinado Marat, vivía en París un joven poeta alemán, Adam Lux, espíritu exaltado y romántico, que no había sido corrompido por la barbarie de la época, y la oleada de ira popular levantada por la muerte del proveedor incansable de la guillotina no le había alcanzado.

El heroísmo de la joven le conmovió, y deseando conocer de cerca a la valiente muchacha, ganó a fuerza de puños un buen lugar en la sala del Tribunal. Durante todo el tiempo que duró el proceso, sus ojos no se apartaron de la gentil figura.

Carlota Corday poseía un rostro de óvalo perfecto, una boca pequeña y bien dibujada, una mirada azul y serena, y una voz dulce de armoniosas cadencias. Toda esta belleza, aureolada por la corona del sacrificio, bastaba para subyugar un corazón sencillo y nuestro joven poeta se enamoró apasionadamente de Carlota.

UNIDOS EN EL MAS ALLA

Desesperado por su muerte y por no haber podido salvarla, resolvió unirsele más allá de la vida. Escribió una vibrante defensa, que era a la vez una acusación al Tribunal y al bárbaro régimen imperante. La mandó imprimir y distribuir profusamente.

Dos días después, el 19 de julio, le apresaron. Juzgado por el Tribunal, es condenado a muerte. Pero él se muestra sereno y contento, pues dice que:

—La guillotina no es ya un baldón, sino un ara sagrada, ennoblecida por la sangre inocente de Carlota, vertida en ella el 17 de julio.

El 21 del mismo mes caía la cabeza del enamorado poeta.

Carlota Corday, la mujer que se hizo famosa al matar en el baño a Marat, el dirigente revolucionario francés, que se convirtió por lo sanguinario y despiadado en la obsesión de buena parte de su pueblo

Prueba con su vida

LA FOTO nos muestra al inventor californiano William Albee, quien se deja aplastar sonriente por un vehículo que pesa 1.300 kilos. Se trata del "Rolligon"; un nuevo transporte del ejército que sirve para toda clase de terrenos. La naturaleza abolsada de las llantas, infladas a presión de un kilo, permite que el "Rolligon" pase por encima de un hombre sin causarle el menor daño, como puede verse en esta foto del último número de Life en Español.

Momento de lucidez

Por Jorge Jobet

EN PLENO OTOÑO se presenta una neblina gaseosa, de pescado. Resbaladiza y gélida como los mares árticos. Los focos amarillentos horadan el muro viscoso, contentándose con proyectar su luz en torno suyo. No abundan las mariposas nocturnas que traten de iluminar sus tinieblas. Las lámparas están más solas que nunca. Su claridad se derrumba a sus pies, decapitada.

Los añosos árboles, casi huérfanos de follaje, muestran sus brazos retorcidos y pétreos, sus espinazos de esqueletos bien conservados, su corteza que es puro espíritu. La luz, sin embargo, no alcanza a definir su asombro amurrado. Hay que acercarse a inquirir en su piel estirada y áspera, surcada por filas interminables de hormigas laboriosas, por gusanos de vientre de algodón, por frágiles patas de orugas y sanjuanitos, para experimentar el agradable deslumbramiento que significa comprobar su presencia.

EMERGEN sorpresivamente de la niebla, estáticos y meditabundos, sin el más leve signo de vida. Con la huida de la mayor parte de sus hojas, se terminaron sus ensayos orquestales. Ya no desgranan el quejido lastimero de sus violines, cuando los látigos del viento primaveral azotaban alegremente sus vestidos de esmeralda. Tampoco anidan en sus copas los jolgorios risueños de los gorriones y demás pájaros que habitaban sus recintos naturales. Están secos, huraños y tiesos, esperando que el semen sonoro de las lluvias fecunde su esterilidad momentánea y los cubra otra vez de coposos brotes bullangueros. Se podría decir que estos árboles son la niebla solidificada, el vegetal hecho piedra por la máquina del tiempo.

Me gustan los árboles asolados, in puris naturalibus, porque han culminado en su evolución periódica hasta conseguir la apariencia del ascetismo. Es cierto que envejecen, que se van acercando a su sepultura mineral. Pero representan para mí el triunfo sobre las formas, sobre lo accidental y movedizo. Tales como aparecen a la vista —ceñudos, sobrios, cerebrales y desalados— sin gestos inútiles ni modos que den lástima, reflejan la fidelidad más absoluta a su condición de ser vivo que alberga la expresión madura de sus caracteres y la conciencia exacta de su misión trascendental.

Cuando yo era pequeño, al cruzar los campos del sur donde las lenguas del fuego lamían frecuentemente los ricos bosques cargados de aromas y ruidos misteriosos, arrollando sin misericordia todo lo que hallaban a su paso, me quedaba contemplando los altos árboles carbonizados, mudos testigos de la derrota de sus compañeros menores: las rígidas quilas de hojas afiladas y brillantes; los boldos fragantes de azucarados frutos; uno que otro arrayán de piernas de salmón; los delicados avellanos de coloreados y apetitosos cascabeles; el liviano maqui de bayas negras resplandecientes; las enredaderas aéreas pegándose a la cintura de cualquier tronco vigoroso; los tímidos copihues de hermosas flores rojas y blancas, siempre frescos bajo el alero protector de las elevadas y tupidas cabezas de los centinelas de la selva. Desaparecían también el pasto y las hierbas. La tierra se endurecía y resquebrajaba. Infinitas grietas hacían del suelo, inapto para las siembras un verdadero mapa desvencijado. Tan sólo los robles atrevidos, los venenosos litres, los alerces y raulíes señorones se mezclaban en amistad cordial, negándose a la rendición ante estas hordas flamígeras. No obstante la pérdida de sus ramas, hojas y frutos, sus troncos resistían enhiestos el triturador ataque de las llamas que, insolentadas por la destrucción, seguían su siniestra carrera hacia el oeste, empujadas por los potentes vientos cordilleranos, dejando atrás la columna vertebral de un ejército invencible y estoico, achicharrado y cubierto de ceniza, con algunas humildes brasas continuando en su labor devastadora.

Yo observaba con angustia tanta ruina. Me olvidaba de la caza y de la búsqueda de frutos silvestres. Permanecía largas horas admirando a estos combatientes anónimos tan aporreados por el fuego. No sé por qué me recorría una sensación de fuerza y seguridad al posar mis ojos en sus cuerpos calcinados. Me parecían seres dotados de vida, rebeldes y dueños de su destino, a quienes no podría vencer ninguna desgracia ni doblegar ningún furor diabólico. Con el tronco pelado o con muñones retorcidos interrogaban soberbios al espacio. Ensartaban con fiereza el azul espumoso del cielo, y muchas nubes descarriadas quedaban prendidas de alguna rama audaz que se mantenía incólume en el corazón de la tragedia.

A medida que el dorado carro del sol se alejaba presuroso con sus sudados corceles en dirección al poniente, descendía sobre los campos una tenue niebla bondadosa que acariciaba a los moribundos y embalsamaba cristianamente sus heridas. Ni un sollozo interrumpía el oído del silencio. Los peces del río se habían dormido en sus envolturas de plata, y las ondas parlanchinas se habían recogido en un prolongado bostezo líquido.

La niebla se espesaba en un círculo macizo, rebotando en las cosas en un torbellino de vapor ligero. El paisaje se esfumaba como por encanto. Mi mente se poblaba de genios extraordinarios que me acompañaban en mis correrías errabundas. Estaba acostumbrado a la soledad y me había familiarizado con los accidentes imprevistos del terreno. Aprendí a conversar con las sombras y a escuchar sus soliloquios. Todo lo hermanaba y confundía la niebla. Mi pensamiento se clarificaba hasta la diafanidad; se enriquecía con nuevas formas de cultura y con valiosos hallazgos de interpretación de la realidad.

La niebla hace que el hombre tenga una noción más justa de su valor y de su responsabilidad moral. Mis momentos de mayor lucidez los he tenido en los antros de la niebla.

J. J.

TEJIDOS DE LANA

Ofrecemos el mayor surtido en chalecas, poleras y sweaters para señoras, caballeros y niños, fabricados con las mejores lanas del país.

ALGUNAS OFERTAS:

CHALECOS colegiales, desde ... ... $ 99.–
CHALECOS para señoras, desde ... ... $ 199.–
CHALECOS para señoras, lana Magnolia, desde ... ... $ 399.–
PALETOES para señoras, lana Magnolia, desde ... ... $ 599.–
SWEATERS hombre, desde ... ... $ 159.–
Magnolia, desde ... ... $ 359.–
SWEATERS hombre, cotelé, desde ... . $ 329.–

Y MUCHOS ARTICULOS MAS, A PRECIOS REALMENTE BAJOS

Fábrica de Tejidos de puntos.

The NEW YORK JERSEY
SOTOMAYOR 9
CAS. 4601 - SUC. SAN PABLO 1769

DESCUENTOS A COMERCIANTES

Atención inmediata a REMBOLSOS

Compre directamente en la fábrica

Escuche los lunes, miércoles y viernes, a las 21 horas, por los micrófonos de C. B. 101, Radio Yungay, nuestro programa "PREMIOS Y MELODIAS", que animan el tenor melódico CARLOS CORSY, el fantasista del piano MARIO DE MONARDE, CARMEN PALMA y MIGUEL ANGEL YAÑEZ.

ABOGADO
SANCHEZ DEL POZO
Especialmente asuntos y juicios de matrimonio. Posesiones efectivas, particiones.
De 11 a 12.30 y de 17 a 19 horas
Moneda 1137—Of. 78
FONO: 86813

Buen Humor

—Realmente, me es difícil concentrarme y ya se acerca la hora de pronunciar mi discurso...

No hubo error

—No puedo hablar contigo ahora, Heriberto, el jefe me está escuchando...

Un joven inglés murió prematuramente y sus padres, en Londres, fueron notificados inmediatamente. Ordenaron por cable que los restos fueran enviados de inmediato a Inglaterra.

Al cabo de un mes, llegó un féretro. Cuando lo abrieron, los padres se quedaron asombrados al encontrar en el interior un tigre muerto. Enviaron un cable al comandante del regimiento a que había pertenecido el joven. "Cometido error. Tigre en féretro. No James".

Pronto recibieron otro cable desde la India. Decía:

"No error. James en féretro. Tigre en féretro. James en tigre".

No lo era su vecino

EN ROMA fue detenido un individuo por haber entrado furtivamente en casa de un vecino, robándole un trombón.

—¿Por qué le robó el trombón? ¿Es usted acaso músico? —le preguntó el juez.

—No. Pero tampoco lo es mi vecino—, contestó.

..*

TENEMOS dos cocheros sentados en los pescantes respectivos. Pasa un profesor de aritmética, y pregunta al discípulo que le acompaña:

—Si los dos cocheros parten a la vez, tomándole el primero cien metros de ventaja al otro en un minuto pero perdiendo en cada minuto sucesivo 10, 15, 20, 25 mts. de su primera ventaja, ¿dónde se juntarán?

—En la taberna—, contesta el discípulo, con toda persuasión.

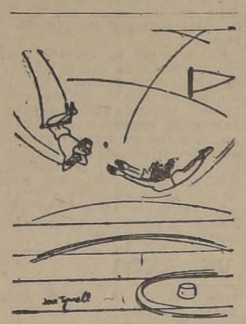

—Si, te adoro, te idolatro, te amo... pero estira las manos.

—¡Oh, Paco, está hermosísimo!... Me gusta tanto, que te prometo conservarlo toda la vida, aun cuando circunstancias fortuitas llegaran a obligarnos a separarnos el uno del otro...

¡Ah, si se casaran!

Un conferencista dijo que una sola cucaracha es capaz de tener 43.000 vástagos en un año.

Uno de los asistentes a la conferencia no pudo menos que exclamar:

—¡Dios mío! —¿no sería terrible si se casaran esos animalitos?

Entre esposos

—Amorcito — dice la recién casada — vamos a hacer creer a la gente que tenemos mucho tiempo de casados.

—Como quieras, linda, ¿pero crees tú que podrás cargar las dos maletas?

—Pedro: ¿todavía quieres cambiar ese billete grande que en ningún lado te cambiaban?...

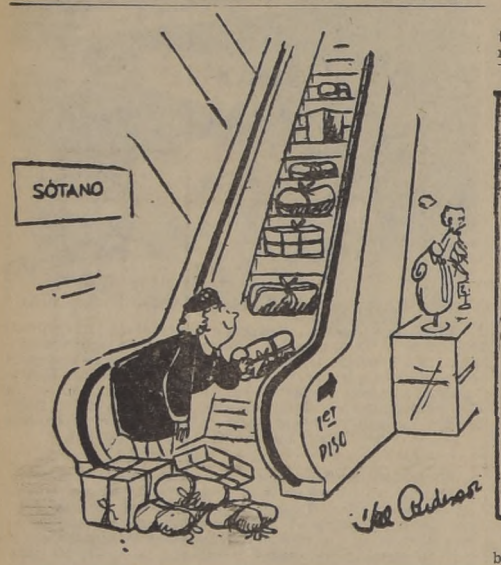

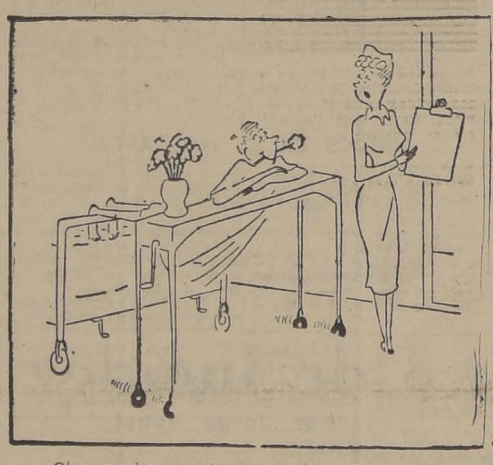

—Oiga, preciosa, esa temperatura tan elevada que acaba usted de anotar no es sino fiebre de amor...

—Francamente esta paz me fastidia. ¡Siquiera tuviéramos la animación de una "guerra fría"!...

DE ENERCIA

HABIAMOS empezado a pintar la casa aquel día, y llamé al jardinero para que ayudara. Acercóse él, sombrero en mano; tomó una brocha, y se puso a la tarea. A poco, notando lo desmañadamente que lo hacía, valiéndose de la mano izquierda, le dije:

—No sabía que usted era surdo, Pedro.

—No lo soy, señor — contestó ingenuamente—. Es que, como tengo ocupada la otra mano con el sombrero...

CONCURSO DE CRUCIGRAMAS

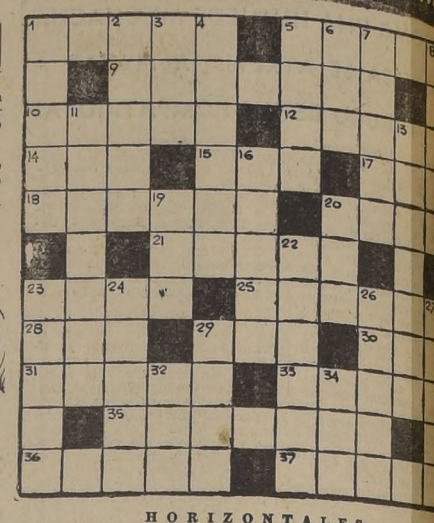

HORIZONTALES

1.— Arbusto ericáceo de flores pequeñas y rojizas. 5.— tiene alas, femenino. 9.— Dícese del escudo que lleva faja ral. 10.— Elevación aislada en una llanura. 12.— Ataseo, to. 14.— Adverbio de cantidad. 15.— Apócope de tanto. Dativo del pronombre personal de tercera persona. 18.— zar. 20.— Da o dame acá. 21.— Atrevido, audaz, femenino. (Príncipe) ópera del compositor ruso Alejandro Borodin 1887). 25.— Que ofrece duda, femenino. 28.— Expulsión del aire contenido en los pulmones. 29.— Río de Suiza que a Berna y desemboca en el Rin. 30.— Tienda donde se v licores que suelen beberse en el mismo mostrador. 31.— nar, componer, limpiar. 33.— Pone suave como la seda. Vaso griego para beber en forma de cuerno o de cabeza de mal, plural. 36.— Perro grande y fuerte, de pelo corto. Cualquiera substancia mineral, vegetal o animal, que se e en medicina.

VERTICALES

1.— Bulla, algazara. 2.— Antigua ciudad de Jonia, a del Mar Egeo. 3.— Emperador de Rusia o Austria. 4.— San de los indios americanos, plural. 5.— El primer hombre, la Biblia. 6.— Personaje bíblico cuya mujer fue convertid estatua de sal. 7.— Arrasa, destruye. 8.— Embiste, ataca. Saco largo y angosto, plural. 13.— No admitáis la competd de un tribunal, juez o perito. 16.— Tierra roturada con el do. 19.— Dios de la guerra en la mitología de los pueblos mánicos. 20.— Entregad, haced don. 22.— (Agustín) es español autor de varias obras muy notables de crítica. Hi (1793-1862). 23.— Una de las islas Jonias, donde según los mas homéricos reinaba Ulises. 24.— Cueva o madriguera d vive el oso. 26.— Muy grueso. 27.— Animal articulado de patas y sin alas. 29.— Cambronera, planta solanáceas. 32.— partamento francés en la frontera oriental. 34.— Existir.

R	A	S	A	I	N	L	A	R		
O	T	E	A	R	■	A	V	A	R	O
C	I	N	C	■	A	■	O	C	A	L
■	M	O	L	E	C	U	L	A	R	■
R	A	■	A	T	O	N	A	■	A	M
I	■	A	M	A	■	I	D	O	■	A
A	T	■	A	N	O	D	O	■	A	L
■	I	N	D	O	L	O	R	A	S	■
O	R	E	O	■	E	■	E	M	I	R
P	O	T	R	O	■	O	S	A	D	O
A	N	A	■	I	I	S	■	N	O	S

SOLUCION al problema publicado el domingo último. El sorteo favoreció al señor Claudio Soto M., David Arellano 1347, Santiago. Todos los premios se pagarán en la primera semana de mayo.

—No sé por qué me p que las almidonaron d siado...

Entre amigos

—Oye, Mario, si alguien te tara de idiota, ¿qué harías —Depende de su estatura

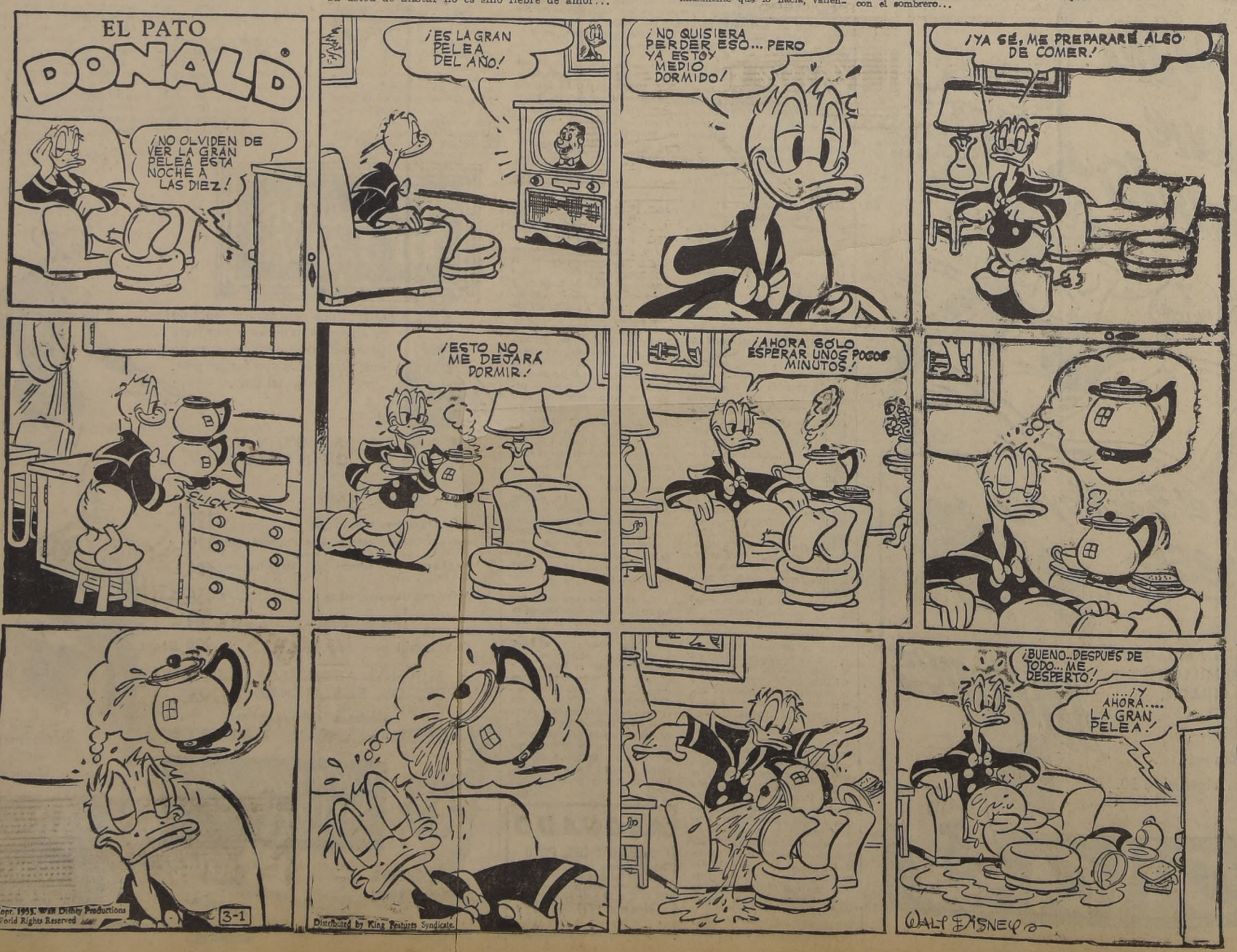

BOTILLERIA SAN ANTONIO
SAN DIEGO 195
TELEFONO 502
ABIERTO
SABADO
DOMINGO Y
FESTIVOS

[R]EVISTA SEMANAL DE CIENCIAS

Por el Dr. Casasbellas

NOVEDOSA VACUNA

PURINAS CONTRA CANCER

EJERCICIO DEL CEREBRO

GORILAS PORTENTOSOS

[U]NA NUEVA VACUNA CONTRA LA GRIPE, que dupli[ca] el período de inmunidad y promete proteger el cuer[po] humano contra todos los tipos conocidos de virus [...] acaba de descubrirse en la Universidad de Pittsburg. [Los] honores del descubrimiento pertenecen al Dr. Jonas E. [Salk,] bacteriólogo de 38 años de edad, que encabezó el equi[po ...]ador de la nueva vacuna contra todos los virus de la [parálisis] infantil.

[Los] resultados de la experimentación de la vacuna anti[gripal] en miles de soldados en Fort Dix fueron publicados [...] una semana. Su base es aceite mineral lo mismo que en [la vac]una antiparalítica. El fuerte poder inmunizante se debe [a la] emulsificación en aceite. Los investigadores descubrieron [que] una vacuna anti-gripal en aceite mineral tiene de 10 hasta [...]ces la potencia de una vacuna similar en base acuosa.

[La i]nmunidad resultante de [las vacunas] preparadas en agua [alcan]zaba su cúspide a la sex[ta s]emana después de la [vacu]nación; luego comenzaba [a decl]inar, y al fin del primer [año la] inmunidad desaparecía. [Con] la vacuna aceitosa el efec[to má]ximo de inmunidad es [...] 4 meses después de [...]ada, declinando ligera[mente] en los 8 meses siguien[tes] y manteniéndose aún du[rante] el segundo año. Se re[quieren] menores cantidades [de vi]rus en la vacuna emul[siona]da que en la de base [acuosa], añade el Dr. Salk. La [...] vacuna contra gripe to[davía] no está lista para uso [gener]al.

[PU]RINA CONTRA LEUCE[MIA]. La investigación en el [campo] de leucemia, el cáncer [de la] sangre, ha sido larga, y desconcertante. Nadie [ha en]contrado cura contra es[ta cla]se de malignidad. Subs[tancia]s como uretano, TEM, [...], y mostaza nitrógeno [mues]tran alguna acción re[tarda]dora. Antagonistas del [ácido] fólico, tales como ami[nopte]rina, alargan vidas infan[tiles]. Asimismo, actúan ex[tractos] hormonales, ACTH, y [cortis]ona.

[La] semana pasada los doc[tores] Rhoads, Burchenal, Kar[nofsk]y, Murphy y Ellison, del [Memo]rial Center para Cán[cer, e]n Nueva York, comuni[caron] la existencia de una [nueva] droga que controló tem[poral]mente la leucemia "en [un si]gnificativo número de pa[ciente]s". Es la 6-mercaptopu[rina].

[En] un programa en grande [...] sobre animales, un ter[cio de] lauchas implantadas con [...]ma, 180 curaron comple[tamen]te con el compuesto de [...]. A continuación vinie[ron l]os experimentos en hu[mano]s.

[...] ahora van tratados [...] cancerosos con 6-mercapto[purina] por los especialistas del [Memo]rial. Las mejorías son [...]torias y no se ha obser[vado] acción beneficiosa algu[na en] casos de leucemia cró[nica], enfermedad de Hodgkin, [...] cáncer avanzado del [...] estómago, intestino, y mama.

[La] nueva droga dada en ta[bletas] es bien tolerada por [niños] y adultos. Cuando un ni[ño en]fermo no responde a an[tifólico]s u hormonas, su vida [puede] prolongarse con el trata[miento] a purina. La provisión [del m]edicamento, que es limi[tada], está siendo distribuída a [un pe]queño grupo de investi[gadore]s clínicos por Wellcome [Resear]ch Laboratories. "Esto [es sól]o el principio", hizo no[tar la] semana pasada una au[torida]d. "Vamos a oír un lote [más a]cerca de purinas y cán[cer]".

[QUÉ] CONSTITUYE GE[NIO]. Hay un mito popular [de que] alta inteligencia está [relac]ionada con un gran [cerebr]o o con un número des[usado] de circunvoluciones; pe[ro los] científicos no tienen [eviden]cia de que esto sea ver[dad. Lo p]resumible es que la per[sona m]uy inteligente tenga cé[lulas c]erebrales que nunca fue[ron d]añadas por accidente o [enferm]edades, con buen flu[jo de s]angre y oxigenación. [...]tener alguna capacidad [...] para coordinar sus cir[cuitos] eléctricos extraordina[riamen]te bien. De tremenda [import]ancia es lo que una per[sona, g]enio u otra, hace con [sus cir]cuitos eléctricos cere[brales] en el campo de la lec[tura, d]e la observación y de la [experim]entación. No todos po[demos] ser genios; pero 999 de [cada m]il de nosotros podrían [hacer] mucho mejor uso del [capital] mental heredado.

[CUA]NDO SOMOS DEMA[SIADO] VIEJOS PARA APREN[DER]. La respuesta es: nunca. [El proc]eso de aprendizaje es[tá lig]ado con la habilidad [de cr]ear nuevos circuitos [...] reverberantes dentro [del cer]ebro; y mientras per[dure] ese poder Ud. puede [segui]r adquiriendo nuevos [conoci]mientos y destrezas. Una [lesión d]e las células cerebrales [puede a]contecer a cualquiera [...], no hay necesaria corre[lación e]ntre tal lesión y un lar[go peri]odo determinado. En [otras p]alabras, la habilidad [de ap]render es materia es[trictame]nte individual. Inu[merable]s personas poseen las [célula]s y otro equipo nece[sario pa]ra aprender un nuevo [idioma a] los 90, o para adqui[rir nuev]as habilidades. Mu[chos lo] han hecho. La única [manera d]e conocer el estado de [los circu]itos eléctricos cerebra[les prop]ios, a cualquiera edad, [es ...]arlos.

EL DR. SALK y su ayudante: el aceite mineral es mejor que agua para preparar vacunas contra gripe y contra parálisis infantil.

científicos han estudiado chimpancés; pero pocos han explorado un cerebro de gorila.

La joven psicóloga es la Dra. Kelly; las clases duran dos horas diarias y las hace inmediatamente antes de almuerzo. Para obtener trozos de sus alimentos favoritos los alumnos deben resolver problemas que envuelven discriminación entre dos bloques de madera pintados arriba con figuras diferentes; una clase de figura siempre tiene alimento debajo y el mono aprende cuál figura le significa uvas.

Hasta ahora la Dra. Kelly ha demostrado, cosa no sabida, que los gorilas son tan duchos como los chimpancés, cuyos ejemplares adultos tienen la inteligencia de un niño de 4 años.

Para probar la aptitud me-

GORILAS PORTENTOSOS

Cada mañana a las 8, una joven psicóloga entra a una pequeña sala de concreto detrás de la jaula de gorilas en el Zoo de San Diego, California, y llama a sus alumnos. Los pupilos, Alberto de 4 años, y dos hembras algo mayores, Bouba y Bata, son sujetos al más intenso estudio sobre la capacidad mental de los gorilas. La literatura está llena de leyendas acerca de ellos, y muchos

cánica de sus alumnos, la Dra. Kelly ingenió un puzzle de aldabas, cierres y pernos, dispuestos en tal forma que se necesitan 7 movidas antes de abrir una caja llena de sabrosas uvas. Todos los gorilas aprendieron a resolver el puzzle. Pero Bata mantiene su calidad de genio mecánico del trío. Puramente por curiosidad, una vez resolvió la compleja rutina 20 veces en media hora.

Dr. C.

Traje sobre medida para la estratósfera

Por O. E. GRIFFIN

ESTE TITULO corresponde a la traducción literal del nombre con que se conoce en Canadá y los Estados Unidos un nuevo modelo de traje que se está confeccionando para pilotos aéreos. Específicamente, es un traje regulador de presión, para ser usado por los que se lanzan más allá de la órbita atmosférica de la tierra. El color de la tela pasa a ser un detalle secundario en este caso, porque lo único que cuenta es su complicado acabado técnico, que encierra el secreto del equilibrio y compensación de la presión atmosférica, y éste sí que es un detalle importante cuando la presión golpea o aprisiona el cuerpo humano.

Esa presión puede ser suave, como el brazo de un amigo, o tremenda y mortal, como la que afecta la cabina de un avión supersónico en el área estratosférica. El piloto que se lanza en esta aventura lo sabe muy bien.

SALVAVIDAS AEREOS

"Una vez en un millón de casos" es una posibilidad que basta para restar confianza en la mente humana, y una fracción millonésima de duda que no puede existir. Por eso, el traje a prueba de presión tiene que ser seguro al máximo, porque se trata de un verdadero salvavidas aéreo, que el piloto de las alturas debe ceñirse con la más absoluta confianza.

Ya se ha probado con buenos resultados, pero tanto las fuerzas aéreas estadounidenses como el Instituto Médico Aeronáutico de la Real Fuerza Aérea del Canadá avanzan nuevas ideas para su mayor perfeccionamiento. Los experimentos van llegando a la solución del problema con el traje de "presión parcial" —fraccionado, diremos— capaz de resistir los súbitos cambios de presión en el vertiginoso descenso entre la estratósfera y el nivel atmosférico de resistencia humana, un salto de segundos o minutos de dramático realismo, en que el piloto juega su vida por entero.

Michael Cooper, piloto de pruebas de la Avro-Canadá, fue uno de los primeros que usó este traje en un vuelo estratosférico. Su opinión no puede ser más valiosa, y se condensa en estas palabras: "Es sumamente cómodo, y no traba en lo más mínimo el movimiento de los brazos al accionar los controles. Creo que debe formar parte del equipo corriente de vuelo para todos los que se lanzan allá arriba, a la estratósfera; pero antes hay que estar familiarizado con su uso, porque en esta aventura se invierte el sistema ordinario de la respiración. Mientras que normalmente se inhala aire, que expande el pecho al llenar los pulmones, en este caso, usando el traje estratosférico, se invierte la operación. Bajo la intensa presión de la altitud hay que exhalar el oxígeno que tiende a inflar el cuerpo. Hay que forzarlo hacia afuera, porque si no, uno se expandería bajo el terrible efecto de la presión atmosférica. En esa situación entra a actuar el traje, produciendo el equilibrio entre la presión en su interior y afuera. Saltando de la estratósfera a la atmósfera, resulta que uno tiene que abordar el doble problema: el de preocuparse de los controles de la máquina y el de respirar, pero a la inversa. Es una batalla que afortunadamente dura poco, pero que se perdería, seguramente, si no fuera por este equipo de protección".

AUNQUE el traje va ajustado al cuerpo, es perfectamente flexible. El casco que cubre la cabeza es de dos piezas, unidas entre sí al centro, y con una amplia ventanilla visual, de material plástico especial. Una vestimenta propia del hombre de Marte, tal como lo imaginamos.

Es el traje del piloto del futuro, que ya se ha lanzado a la conquista de las grandes alturas, y mañana irá penetrando más y más allá en el océano de hidrógeno quién sabe hasta qué límites del universo estelar.

Curiosos buquecitos

EN UN PEQUEÑO astillero de Inglaterra un armador, empleando solamente una composición de lana, vidrio y resina, ha fabricado un material semejante a la madera, con el cual construye pequeños yates de cuatro metros ochenta centímetros de largo. Tan resistente es el material que la quilla apenas pesa 18 kilos.

Reg. U. S. Pat. Off.; Copyright, 1952, by The Chicago Tribune

SIN PIE
TODO PARA SU HOGAR

Marquesas cromadas, Catres bronce, colchones de resorte y corrientes. Somieres reforzados, tejidos y de huinchas.
Muebles sueltos y por juegos de comedor y dormitorios. Juegos livings Normando y Reina Ana. Cocinas a parafina, de las mejores marcas. Somos fabricantes y distribuidores.
FACILIDADES DE PAGO
BANDERA 318 - LOCAL 7

AESCO
TAURUS Publicidad
colabora con la INDUSTRIA y la AGRICULTURA

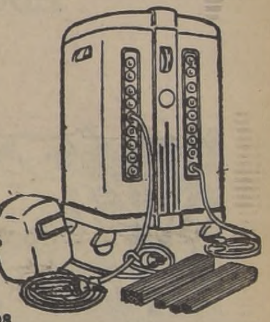

Soldadoras Estáticas
20 a 275 amps. para toda clase de trabajos agrícolas e industriales.
Máscaras
Portaelectrodos
Electrodos de todos los tipos

Pulverizadoras cilíndricas de fierro galvanizado
Capacidad: 3 Galones

Pistolas de Engrase
Para camiones
Automóviles
Tractores
Maquinarias
Carros de Arrastre en general

ENTREGA INMEDIATA DE EXISTENCIA
Distribuidores
A. Montero y Cía.
Alameda esq. San Martín
Ferretería Santiago
Teatinos 240
Antonio ESCOBAR Williams y Cía. Ltda.
ALAMEDA BDO. O'HIGGINS 1166
UNA FIRMA CHILENA AL SERVICIO DE LA PRODUCCION

COMO VIVEN Y AMAN LOS ANIMALES ARTICOS

La Morsa Adulta Llega a Pesar 3.000 Libras y a Medir 12 Pies, Siendo un Rival Formidable Hasta para el Oso Polar

Hay Peces Transparentes, y las Morsas Libran Terribles Luchas con los Osos

Por HENRY THOMPSON

LA principal diferencia entre el continente Artico y el Antártico consiste en que mientras el primero está formado por una cantidad de agua rodeada por tierras, el segundo es una masa de tierra (de una superficie de más del doble de la de Australia) rodeada de agua. Como factor diferencial, puede citarse también que en el Antártico no hay cuadrúpedos.

En el continente polar del sur, la temperatura media estival suele subir poco por encima del punto de congelación, y la vegetación es escasa y está formada por hongos, líquenes, musgos y algunas algas de agua dulce.

Tanto en el Artico como en el Antártico es prolífica la vida marina, existiendo gran semejanza entre ellas. Esto ha dado lugar al "problema de la bipolaridad", es decir, a la teoría de que algunas especies de los dos mares polares, que se parecen, son cosmopolitas y se encuentran en los mares intermedios; en una palabra, no se admite la bipolaridad por el estudio de la vida animal ni la aceptan los zoólogos modernos.

En el sur son corrientes las aves tanto en tierra como en el mar, estando representadas principalmente por especies tan variadas como son las gaviotas, petreles de las nieves y los simpáticos pingüinos.

Los pingüinos son unas aves que se han adaptado completamente a la vida acuática, y sacan toda su alimentación del mar. Esta alimentación consiste en unos animales diminutos, conocidos con el nombre de copépodos, a los que atrapan con la lengua nadando por las aguas en que pululan estos crustáceos. Su pico permanece parcialmente abierto. La lengua del pingüino es barbada, y al entrar el agua por la parte anterior de la boca y salir por los lados, los pequeños camarones son detenidos por las barbas de la lengua y rápidamente deglutidos.

EL PINGUINO IMPERIAL

Los jóvenes pingüinos son cuidadosamente atendidos por la madre, mientras que el macho procura conseguir comida para su pareja y para los hijos. A veces se llena tanto de comida, que se le sale por la boca cuando se encamina penosamente a su nido de piedras. Alimenta a la madre y a los hijos, regurgitando parte de la comida que tiene en el estómago. Sus familiares se la sacan del fondo del pico.

La especie mayor de los pingüinos es el pingüino imperial, que se encuentra en el extremo más austral de la Gran Barrera de Hielo, que es donde procrean en pleno invierno. Estas aves pueden hacer esto, debido a sus especiales condiciones anatómicas y fisiológicas, que les permiten tener en una bolsita especial a los huevos y a los hijos durante el invierno, acumulando también para la época de los fríos grandes cantidades de grasa, con la que se alimentan, ya que por estar el mar completamente helado, no pueden dedicarse a la pesca de copépodos durante los meses de invierno.

Las demás especies de pingüinos, con excepción de los imperiales, como hemos visto, emigran hacia el norte cuando se aproxima el invierno antártico. El viaje lo hacen nadando a ratos y descansando otros sobre los icebergs y sobre los témpanos de hielo flotante.

Las costumbres de los pingüinos han sido observadas cuidadosamente y se han tomado muchas vistas cinematográficas sobre las mismas. La característica más notable es su organización social. Son inteligentes y pueden ser considerados como los únicos habitantes "civilizados" del sur.

AMOR ARTICO

Se ha dicho que las historias de los pingüinos son iguales a las de los pejesapos. Sin embargo, los escritores pueden sostener su veracidad. En la época de apareamiento, el macho solicita a la dama llevando una piedra en el pico y colocándola a los pies de ésta. Si la dama acepta las proposiciones del caballero, lo manifiesta recogiendo con el pico la piedra en cuestión. En cierta ocasión, uno de los miembros de una expedición antártica estaba sentado, en un día del mes de diciembre (pleno verano polar) sobre una roca, anotando algunas de sus observaciones científicas, cuando sintió que un pingüino le estaba tirando de una de las bocas del pantalón. Trató de espantar al animal, pero el ave insistía. Ante ello separó la vista de su trabajo, a fin de ver qué es lo que pasaba, y cuál no sería su asombro al darse cuenta que la insistencia del pingüino se debía a que éste había depositado una piedra a sus pies...

ESPECIES

Los mamíferos de la Antártida son exclusivamente marinos, estando representados por algunas especies de ballenas y de focas. Las ballenas solamente permanecen en las aguas polares del sur durante el verano, cuando no están heladas; las focas, en cambio, permanecen en ellas durante todo el año, alimentándose durante el invierno por medio de unos huecos abiertos en el hielo del mar.

En la Antártida no existen animales terrestres, y lo único que se encuentra en tales regiones son unos insectos degenerados sin alas. En las pequeñas lagunas de agua dulce, la vida es prolífica, encontrándose en ellas tardígrados y rotíferos. Estos animalitos resisten maravillosamente las temperaturas bajas, y han podido ser encontrados en bloques de hielo procedentes de estos pequeños lagos, en los cuales habían permanecido helados durante muchos meses, siendo muy probable que en algunos casos estos períodos de permanencia en los citados bloques fuesen considerablemente mayores si el hielo no había podido fundirse en el verano a consecuencia de haber sido muy frío.

SORPRESAS

Expediciones británicas, belgas, alemanas y suecas han investigado la fauna marina del antártico, y desde el año 1900 han añadido algunas sorpresas a los conocimientos mundiales sobre la vida de los peces de la costa continental y de las islas subantárticas, tales como las relaciones en la vida marítima de Georgia del Sur y Tierras de Granam, y el hecho de que ésta no tiene ninguna semejanza con la del área Malvinas-Magallanes.

Nuestros conocimientos sobre la vida oceánica se deben principalmente a la expedición "Valdivia", y a los trabajos del "Discovery". Hay peces de profundidades de un color obscuro (camarones de un matiz rojo obscuro). Las aguas menos profundas están habitadas por pequeños peces plateados, de grandes ojos, muchos crustáceos pequeños, pterópodos, etc. En las aguas más superficiales hay peces de presa con grandes cantidades de forminíferos, radiolarios, copépodos, sifonóforos y medusas. Los peces vertebrados son generalmente de aspecto plateado con el lomo azul, mientras que los invertebrados son casi siempre transparentes e incoloros.

En las aguas superficiales del océano, abundan unas plantas microscópicas, conocidas con el nombre de microplankton (vegetaciones flotantes marinas). Estas plantas se alimentan con las substancias inorgánicas solubles de las aguas marinas y de anhidrido carbónico, y, a su vez, constituyen el alimento de la mayor parte de los pequeños animales marinos, tales como los pequeños crustáceos y las larvas de los peces. Estos, por su parte, sirven para nutrir a los peces de las profundidades, con lo que se puede ver que los peces pelágicos más pequeños son las víctimas de los peces marinos mayores. Por eso la vida de los peces depende en gran parte del microplankton, que generalmente abunda en las regiones costeras. Este microplankton, cuando aparece alejado de las costas, se encuentra en mayores cantidades en los mares fríos que en los calientes.

ARBOLES ENORMES

En las regiones polares del norte, además de encontrarnos con una vida animal más variada, se presenta también una vida vegetal más prolífica. La flora de las regiones árticas está limitada a las tierras bajas, libres de nieve durante un período anual considerable, y se extiende hasta las tierras más al norte conocidas por el hombre. Hay árboles y arbustos enanos, así como fanerógamas y criptógamas. Se pueden encontrar algunas hierbas que alcanzan una altura de 40 centímetros y algunas capas de musgo de un espesor de más de 30 centímetros. Muchas de ellas tienen flores de colores brillantes. La Tierra de Peary, al norte de Groenlandia, entre otras, tiene una gran riqueza vegetal que puede servir de alimentación a gran número de roedores y de rumiantes. Las plantas aparecen en forma regular todos los veranos, sin que las bajas temperaturas puedan impedir la continuación de la vida general sobre un suelo fértil.

EL REY DEL ARTICO

El océano Artico encierra una surtida vida animal. La "balaena mysticetus" está prácticamente extinguida, debido a la intensa explotación comercial de que ha sido objeto, pero en las aguas abiertas del norte más remoto abundan las ballenas blancas y los narvales.

Las morsas y las focas se alimentan con peces, y el oso polar, rey del Artico, atrapa en toda la región helada focas y peces. Es curiosa la forma cómo están cubiertos con colores protectores el oso y la morsa, el uno para la tierra y la otra para el mar. La morsa es negra, de modo que no es fácil el poder distinguirla en las obscuras aguas frías; mientras que el oso polar está cubierto con una blancura que le hacen poco visible a sus víctimas.

LA LIEBRE POLAR

La zorra y el lobo árticos, son otras muestras de los carnívoros polares. El lobo ataca a todos los demás animales, con excepción del oso polar y del buey almizclero. El rengífero se encuentra en las regiones circumpolares. Sin embargo, no existe en la Tierra de Francisco José. Actualmente el buey almizclero (ovibos moschatus) solamente se encuentra en número abundante en algunas partes de Tierra Peary y en el Archipiélago Artico Americano. La liebre ártica es uno de los vertebrados más característicos de las regiones polares del norte. Tanto este animal como el lemming, abundan en casi todas partes. Las grandes demandas de las modas de señora, ha hecho que disminuya considerablemente el número de los animales polares con pieles de valor, entre los cuales hay que citar muy especialmente al conocido armiño.

Los animales suelen ser blancos y conservan este color como el oso polar, o son pardos durante el verano, como sucede con la liebre y el lemming, para confundirse con el medio ambiente, y blancos en el invierno, en armonía con las nevadas.

FALTAN ALIMENTOS

Lo mismo que sucede en el Antártico, las aves del Artico son migratorias. En el invierno nórdico parten hacia los climas más templados del sud, mientras que en el verano y época de procreación penetran en los más remotos rincones del norte.

El interior de Groenlandia es una meseta elevada, desprovista de toda clase de vida vegetal y animal, como sucede en muchas de las grandes islas árticas. Esto se debe a que su altitud hace de ellas regiones de nieves perpetuas con un clima muy duro.

Faltan los alimentos necesarios para la vida animal, que encuentra además tropiezos para su existencia con la dificultad infranqueable que representa el frío intenso. En cualquier otra parte, los alimentos son suficientes durante el verano, aunque a veces la existencia sea precaria. En el invierno la vida animal va en busca de sus alimentos a climas más templados, como hemos visto que hacen los pingüinos y las aves, o aumenta considerablemente sus reservas de grasa antes de que éste empiece, como son los casos del pingüino imperial en el sud y del oso polar en el norte. Los animales polares de sangre caliente, tanto en el norte como en el sud, están revestidos con espesas capas de grasa, la cual, además de ser una reserva alimenticia para ellos durante la época de los fríos, les permite conservar su calor y poder resistir el frío intenso, por ser la grasa un mal conductor del calor. En las costas de Groenlandia hay vida, y son curiosas las cantidades enormes de mosquitos que se encuentran en tales latitudes, los cuales existen en mucha mayor abundancia que en latitudes más bajas y más templadas. En el verano, también pululan los mosquitos en las tundras pantanosas de Siberia.

LOS ESQUIMALES

Al hablar del Artico, hay que mencionar finalmente a sus habitantes humanos: los esquimales. En el extremo norte del continente, las condiciones de vida son sumamente duras, especialmente en lo que a la temperatura se refiere. Los esquimales hacen vida en común y pasan la mayor parte del tiempo entregados a las tareas de la caza y de la pesca.

En las regiones polares sud es prolífica la fauna rina (probablemente más en el norte), pero la flo fauna terrestre son pob En el norte son abunda tanto la fauna terrestre y rítima como la flora terre Teniendo en cuenta estos tores, podría calificarse vida ártica de prolífica y maravillosa.

Tanto las expediciones ticas como las antárticas podido llegar a la conclu de que en ambas regiones lares se pueden encontrar mentos frescos si los pa son abundantes y persisten pero estos alimentos son d luego mucho más abunda en el norte. El norte es habitable, o como Stefan ha dicho y ha demostrado un norte habitable" y un tico amistoso".

PASTOREO

Stefansson habla del A amistoso subrayando que ra "los que saben vivir allí que siguen las costumbres los esquimales y de los de mamíferos que allí habi la región de la larga noche tica y del frío intenso no hostil, sino amistosa". flores, los musgos, los líq nes, abundan entre los her jos y hasta florece el algod El pastoreo es una fuente grandes recursos y el re fero es ya un gran produc de carne en Alaska y en norte del Canadá, sobre cu praderas pace este animal.

El rengífero no tiene ser mantenido en un estad viviendo como vive al aire bre, y es, en contraposición el caribú, que puede ser c siderado como un rengífero s vaje, un animal doméstic Esto pudo comprobarse en China, allá por el siglo X en Noruega en la época rey Alfredo. En nuestros tie pos, Stefansson ha estable do una importante y próspe industria en la isla de Baff

Stefannson dice: "El cu de la civilización, desde sus bores, siempre ha sido ha el norte. Las razas de los mas fríos han predominado el mundo y el hombre, a pesar de ser un animal tropic no se encuentra muy bien los trópicos. Actualmente podido verse que los incon nientes imaginarios del no son cuentos de hadas e inex titudes y el norte remoto e siendo conquistado a medi que pasa el tiempo".

Las nevadas son más inte sas en Virginia o en Alema que en el norte del Canadá de Alaska. La vida polar norte, principalmente en que a la vegetación se ref re, depende del número to de horas de luz solar y no número de meses de verano Los tres meses de verano tico, tienen tantas horas sol como el verano tropical una duración de cinco mes con lo que las plantas del n te disfrutan de un período crecimiento dos veces más l go. Tanto la vida física co la espiritual alcanzan su m ximo desarrollo. Los recurs minerales en el extremo no son enormes. El clima y la vilización del norte, produ rán "hombres de inagotab energía y de constante am ción".

Los conocimientos del ho bre sobre el Artico y, en co secuencia, el desarrollo de posibilidades, son mucho m yores que los que tiene so el Antártico. El estado act de cosas continuará hasta q los hombres de experien práctica, opuesta a la aca mica, empiecen a realizar pediciones antárticas.

EDGAR RICE BURROUGHS

Tarzan

POR CASUALIDAD, TARZÁN HALLÓ LA EXPEDICIÓN DE RAYMOND BARD, Y LA SALVÓ DE UNA TRAICIÓN DE SU GUÍA, AVON CREEL.

SEGUNDA SECCION

LA NACION

DOMINGO, 26 DE ABRIL DE 1953
SANTIAGO DE CHILE

EN MARCHA EL PLAN ANTI-INFLACIONISTA

La Corporación de Reconstrucción se fusionará con Caja de la Habitación

SE MANTIENE FIRME PRECIO DEL COBRE

"El Gobierno no permitirá que en Chile sobrevenga el estallido de un proceso deflacionista y declara que se han adoptado todas las medidas necesarias para mantener y asegurar la ocupación plena de todas las industrias, tanto las extractivas como las manufacturadas... El Gobierno ha querido empeñado en llevar adelante su plan antiinflacionista, el que realiza serena y metódicamente, pero no permitirá que en el país sobrevenga una crisis de deflación", declaró oficialmente ayer el Ministro de Hacienda, señor Juan Bautista Rossetti, a nombre del Gobierno, al dar a conocer, en rueda de periodistas, que "se mantiene firme el precio del cobre; que será creado invariablemente el Banco del Estado, por convenir así a los supremos intereses del país; que serán fusionadas la Corporación de Reconstrucción y la Caja de la Habitación para provocar economías administrativas en ambas instituciones, y que el plan de economías del Gobierno se ha empezado a aplicar plenamente, a fin de provocar reducciones importantes en el presupuesto fiscal que ascienden a 48 mil millones de pesos, más o menos".

El Ministro Rossetti formuló estas interesantes declaraciones al conceder su acostumbrada audiencia de prensa.

Sobre cada uno de esos problemas señaló los siguientes conceptos:

PRECIO DEL COBRE.— El precio del cobre chileno —35,5 centavos de dólar la libra, puesto en puerto chileno y 36,5 en puertos americanos—, se mantiene firme. El Banco Central de Chile, a través de su Comité del Cobre, continúa atendiendo las demandas de mineral y autorizando nuevas ventas de cobre, en forma normal. No hay razones para mantener suspicacias al respecto.

BANCO DEL ESTADO.— El Banco del Estado será creado indefectiblemente, pese a quien pese, el primero de mayo próximo. S. E. está resuelto a ello. El Gobierno espera de la nueva institución bancaria, positivos resultados para el país. Permitirá controlar el crédito del sector público y orientarlo hacia la producción. Las publicaciones hechas en cierto matutino, formulando observaciones a la creación del Banco del Estado, carecen de valor, porque han sido hechas sobre la base de un borrador de proyecto, que fue posteriormente desestimado y reemplazado por un proyecto completamente, en cuya redacción han laborado los mejores expertos bancarios de Chile.

CORPORACION DE RECONSTRUCCION.— La Corporación de Reconstrucción y la Caja de la Habitación, dos organismos estatales a cargo de la realización de vastos planes habitacionales, serán fusionados. Se logrará así la evidente economía en sus gastos de administración; una mejor coordinación de los planes constructivos estatales; y una mejor interpretación de los objetivos esenciales de sus respectivas leyes orgánicas. Los fondos que se economicen mediante la fusión serán empleados en ampliar los planes de construcción de viviendas populares.

El lunes próximo a las 16 horas —mañana—, habrá una reunión en el Ministerio de Hacienda a la que concurrirán los vicepresidentes y fiscales de ambas instituciones, para estudiar la fusión de estos organismos. Asistirá también a esta sesión el Ministro del Trabajo.

PLAN DE ECONOMIAS.— A los 30 millones de pesos que permitirá economizar la reducción del monto de las subvenciones fiscales de los Ministros de Hacienda, Educación y Agricultura, deben añadirse otros $ 6.558.000 que se economizarán en los gastos de la Superintendencia de Aduanas y los Servicios Aduaneros.

El plan de economías del Gobierno se ha empezado así a aplicar plenamente y la prensa podrá ir informando diariamente de las medidas que se adopten en este sentido, a fin de disminuir los gastos de la administración pública. Todos los Ministerios están entregando a la Oficina del Presupuesto del Ministerio de Hacienda, las informaciones relativas a las posibles reducciones de gastos que será posible introducir en esas Secretarías de Estado, tanto en las plantas de personal como en los gastos variables.

PLAN ANTIINFLACIONISTA MARCHA.— Es evidente que el plan antiinflacionista del Gobierno, esbozado en su oportunidad por el Ministro Rossetti, tomará cuenta en noviembre para dar de la situación del Erario Nacional a la Comisión Mixta de Presupuestos del Congreso, está en plena ejecución.

Las informaciones proporcionadas ayer al respecto por el propio Ministro de Hacienda, no dejan dudas al respecto.

INAUGURAN PABELLON DE NEUROCIRUGIA.— Con asistencia del Primer Mandatario fue inaugurado ayer el Pabellón de Neurocirugía en el Hospital El Salvador, donde funcionará el Instituto de Neurocirugía e Investigaciones Cerebrales. En el grabado vemos, de izquierda a derecha, al profesor Dr. Alfonso Asenjo; al Decano de la Facultad de Medicina, Dr. Alejandro Garretón; al Ministro de Justicia, don Santiago Wilson; S. E. el Presidente de la República; el Ministro de Salubridad, Dr. Eugenio Suárez, y el Dr. Hernán Urzúa, Director General del Servicio de Salud. En estos momentos escuchan al profesor de Neurocirugía de la Universidad de Colonia (Alemania), Dr. Guillermo Toennis.

Jefe del Estado inauguró ayer el Instituto de Neurocirugía

El Presidente de la República, general don Carlos Ibáñez del Campo, inauguró ayer en la mañana el edificio donde funcionará el Instituto de Neurocirugía e Investigaciones Cerebrales, situado en el ala de nuevas construcciones del Hospital El Salvador. Al acto concurrieron, además, el Ministro de Salubridad y altas autoridades médicas de la capital y del extranjero.

Al llegar el Primer Mandatario al establecimiento hospitalario referido, fue recibido por su Director y la plana mayor de médicos del mismo, quienes le acompañaron hasta el Pabellón de Neurocirugía. Durante el acto, hicieron uso de la palabra, el Director General de Sanidad, el decano de la Facultad de Medicina, profesor Alejandro Garretón; el Director del Departamento de Neurocirugía, doctor Alfonso Asenjo, y el doctor Guillermo Toennis, a nombre de los cirujanos extranjeros que asistieron a la ceremonia.

En su discurso, el Dr. Asenjo se refirió al desarrollo y labor del Instituto de Neurocirugía, relatando a la vez —entrando en el terreno personal— su dedicación, a la neurocirugía en los principales países del Viejo Mundo, y su regreso a Chile en 1939, para fundar en este país un Instituto de Investigaciones en su especialidad. En otra parte de sus palabras, y después de haber hecho el elogio de los médicos que le han secundado en la labor y de los becados llegados al país, para estudiar esta rama de la medicina, expresó: "Espíritus superficiales creen que la investigación es algo de lujo para un país, y que está reservada solo para los super-dotados, cuando el mundo nos ha demostrado lo contrario. Países pequeños, mucho más pequeños que el nuestro, deben la gran situación que tienen en el mundo a su calidad intelectual y a la categoría de sus investigaciones".

Más adelante, agregó: "Cuando nos decidimos a construir el nuevo Instituto, golpeamos muchas puertas de muchas instituciones. Nunca nadie nos negó su aporte. Una sola carta de presentación llevábamos: el trabajo de un grupo de hombres que se ha dedicado a servir a la colectividad. Todos los Ministros; Allende, el forjador del Instituto; Del Río, Claro, Mardones, etc.; los directores del Hospital: Araos, Erazo; los directores generales, Castro Oliveira, González Ginouves, Widner; los jefes de instituciones y Cajas de Previsión, del pasado y los actuales, nos han apoyado cada vez que les presentamos nuestros problemas, en forma que nos comprometí".

Al término de su discurso, expresó: "Hace unos momentos, el Profesor Toennis me ha comunicado que me trae el nombramiento de Miembro de la Sociedad Max Plack de Investigación Científica, la institución que reúne a los investigadores de más alta categoría. Agradezco lleno de emoción, a nombre de los médicos chilenos".

"La razón de ser de este Instituto es y será integrar uno de los eslabones de la inmensa cadena humana, que forman todos los hombres que laboran por el conocimiento y el bienestar del hombre."

FUERON SEPULTADOS RESTOS DEL MINISTRO D. DANIEL GONZALEZ

A las 16.30 horas de ayer fueron sepultados en el Cementerio General los restos del Ministro de la Corte de Apelaciones, don Daniel González Fernández, quien falleció en la mañana del viernes, a causa de un derrame cerebral.

Partió el cortejo desde el cuartel de la Quinta Compañía de Bomberos, donde el extinto sirvió por espacio de cuarenta años, y concurrieron a los funerales el Ministro de Justicia, don Santiago Wilson; el Presidente de la Corte Suprema, don Gregorio Schepeler; el Presidente de la Corte de Apelaciones, don José Manuel Almarza; los ministros de ambas Cortes, jueces, funcionarios judiciales, personal de Investigaciones, jefes de Carabineros y abogados.

En el Cementerio despidieron los restos el Director de la Quinta Compañía de Bomberos, don Sergio Avila, y el Presidente de la Corte de Apelaciones, don José Manuel Almarza.

El Sub-Secretario de Educación recibió un homenaje de maestros

La dirección y profesorado del Liceo de Aplicación ofreció ayer un almuerzo en honor del Subsecretario de Educación, señor Germán Vidal, con motivo de su reciente nombramiento para ese cargo; del profesor y senador electo, señor Guillermo Izquierdo Araya, por su triunfo en las elecciones de marzo; de los señores Oscar Cabezas y Carlos Alarcón, quienes acaban de obtener su jubilación; de los señores Demetrio Aguirre, Constantino Casals, Ernesto Meza, Moisés Moya, Carlos Seuras y Hermógenes Muñoz, que acaban de regresar del extranjero.

En breves palabras ofreció la manifestación el rector del establecimiento, señor Pedro Contreras Valderrama, quien después de saludar a los festejados expresó que, a pesar de las diversas situaciones de la vida y de las variaciones que sufren en su existencia cada uno de los allí presentes, todos seguirían siendo, antes que nada, profesores, formando una verdadera familia, unida y fraternal.

Posteriormente agradecieron el agasajo los festejados, y finalmente se dió lectura al diario humorístico-satírico "Jaita", órgano interno de los profesores del establecimiento.

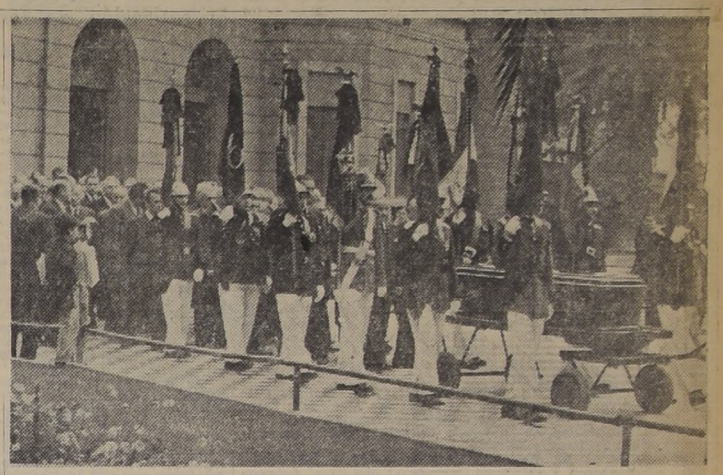

FUNERALES DEL MINISTRO GONZALEZ FERNANDEZ.— Con asistencia del Ministro de Justicia, don Santiago Wilson; de los Presidentes y ministros de las Cortes Suprema y de Apelaciones, de jueces, bomberos y otras personas, se efectuó ayer en el Cementerio General el sepelio del ministro de la Corte de Apelaciones, don Daniel González Fernández. Los portaestandartes de las trece compañías de bomberos de Santiago escoltaron la urna durante el trayecto a la Necrópolis. El señor Gonzalez fue bombero honorario de la Quinta Compañía durante 40 años.

Asesinado el ex Ministro doctor Alfonso Quijano

El Dr. Alfonso Quijano Olivares, ex Ministro de Salubridad y ex Vicepresidente Ejecutivo de la Caja Nacional de Ahorros, falleció a las 18 horas de ayer en el Hospital San Javier, a donde fué trasladado para prestarle los auxilios médicos de urgencia, después de haber sido agredido por un obrero de su fundo "Bellavista", ubicado en Santa Ana de Queri, a 40 kilómetros de Linares.

Por motivos que en estos momentos investigan las autoridades judiciales y policiales de Linares, a las 17 horas de ayer se produjo un violento incidente entre el doctor Quijano Olivares y Alfredo Leyton, trabajador del fundo. Este último, sorpresivamente, dió dos golpes al señor Quijano con una pala, infiriéndole dos graves heridas que causaron, una hora después, su muerte. El primer golpe lo recibió en el maxilar izquierdo, separándole prácticamente las mandíbulas. De inmediato dió el otro golpe, que se produjo una herida contusa en el cuello, la que dió margen a un derrame, que fué el que provocó su muerte, sesenta minutos después.

Frente a la agresión de que era objeto el señor Quijano, intervinieron otros trabajadores y personal del fundo "Bellavista", que lo trasladaron de inmediato al Hospital de San Javier, donde fué atendido por los médicos Salinas y Quintana. Pero la gravedad de las heridas era de tal magnitud, que falleció mientras se le empezaban a prestar los auxilios médicos de urgencia. El hechor, Alfredo Leyton, fué detenido por Carabineros y llevado a Linares. El juez de esa ciudad se constituyó en visita en el sitio de los hechos.

DATOS BIOGRAFICOS.— El Dr. Alfonso Quijano Olivares nació en San Javier el 31 de marzo de 1897. Era hijo de don Francisco Quijano y de doña Jovita Olivares, antiguas familias de Loncomilla. Sus estudios los realizó en los Liceos de Linares y Talca, en el Internado Barras Arana y en la Facultad de Medicina de la Universidad de Chile. Fué Ministro de Salubridad en 1942. Consejero de la Caja Nacional de Ahorros, en 1947, y, posteriormente, Vicepresidente de la institución. Era casado con la señora Guadalupe Fernández Ceballos, y estaba dedicado a las actividades agrícolas en sus propiedades de San Javier de Loncomilla.

Contenido social de la Revolución Boliviana destacaron diputados Javier Lira y Lea Plaza

Interesantes charlas de los parlamentarios en la sede del P.A.L.

Sus impresiones sobre Bolivia, país que visitaron recientemente, dieron a conocer en una interesante charla los diputados agrariolaboristas, señores Javier Lira Merino y Alfredo Lea Plaza Saenz. Estas conferencias, que congregaron a un numeroso público, fueron auspiciadas por el Departamento Nacional de Preparación del PAL, que dirige don Héctor Sepúlveda Villanueva, quien, durante este acto, se refirió a las finalidades perseguidas y a la importancia que tenía lograr un mayor conocimiento de las naciones hispanoamericanas

BOLIVIA Y LA REVOLUCION

El diputado Javier Lira iniciando su charla, destacó sus impresiones personales ante la fuerza del paisaje boliviano, "donde el hombre parece encontrarse a sí mismo". Ese paisaje, dijo, es diferente a todos los paisajes del mundo. Quebradas profundas, signos extraños de roca valoran la grandeza del escenario altiplánico. Sus gentes, desde las primeras aldeas, se presentan como elementos nuevos de un signo racial. Rostros duros, con reminiscencias de razas extrañas caracterizan a estos hombres, que tienen un sentido tan acentuado del color y una alta capacidad para contraponer los tonos cromáticos de los valores esenciales del prisma. Se evidencia, agregó, que los indígenas son dueños de una gran cultura.

Javier Lira

El altiplano tiene un especial encanto —continuó diciendo—, pero impresiona extraordinariamente cuando sorpresivamente se detiene y allí abajo, en una hoyada, se advierten los primeros barrios de la Ciudad de La Paz, una ciudad escrupulosamente limpia.

En la Paz asistimos, invitados por el Gobierno boliviano a la celebración del Primer Aniversario de la Revolución. Tuvimos así oportunidad de conocer a los hombres que forman su gobierno, hombres jóvenes, que saben conducir a su pueblo con entereza e intelligencia.

El MNR está formado, añadió, por hombres que se templaron en la lucha con la "rosca" boliviana y el capital internacional que colocaba y descolocaba gobiernos; por hombres que forjaron en las calles su engranaje ideológico y que saben que están haciendo historia e historia en grande. La libertad sindical, por ejemplo, es amplia y las fuerzas de trabajadores se han concentrado en una central —la COB—, integrada en su mayoría por hombres del MNR, pero también por otros elementos políticos de izquierda. Así opera la Revolución boliviana, en el corazón de América, como un temblor cuyos estremecimientos se dejan sentir en todas las latitudes.

Los chilenos sentimos profunda emoción ante esas manifestaciones de pueblo, que nos hacían recordar el 4 de Septiembre. Las milicias del MNR están armadas. Son los trofeos conquistados por el pueblo en su lucha por la liberación. En la casa de un obrero tuve oportunidad de ver junto a un Santo Cristo, una bayoneta y un fusil. Son los trofeos conquistados con la sangre obrera.

Esa Revolución tiene objetivos. La nacionalización de las minas era uno. La reforma agraria otro. La nacionalización ha sido abordada en forma ejemplar. Los desplazados por el pueblo decían que no iba a haber estaño y el mes pasado Bolivia llegó a verdaderos records de producción. Es que los mineros muestran una clara comprensión de los objetivos de la Revolución y han tomado conciencia de que todos se han hermanado en la realización de algo extraordinario. Es indudablemente ésta la primera revolución boliviana, porque ninguna como ella con más contenido vital, más profundidad y proyecciones.

En el estadio vimos al Presidente Paz Estensoro hablando con su pueblo. Llegó sin aspavientos y habló sencillamente. Tal vez con demasiada sencillez. Dijo a su pueblo: "Compañeros, hemos hecho esto. Es poco. Pero aún nos falta mucho que realizar". Nunca ví a otro gobernante que se hiciera querer tanto como él. El pueblo está con él y con su gobierno. Por eso me explico que haya tenido oportunidad de oír a algunas personas: "Sabemos que no tendremos ni harina ni aceite por algún tiempo, pero eso no importa. Mañana se arreglará".

Ese fervor de pueblo ha hecho que la oposición existente, real, pero vencida por cansancio y tal vez avergonzada porque a un pueblo tan digno como el boliviano no se le puede ahogar, recurra a la amenaza. Los hombres de gobierno deben vivir en vigilia permanente con el arma bajo el brazo, pero éste es un torneo de grandes voluntades para realizar una Revolución anti-oligárquica, sólo con las herramientas que da un pueblo, y ante ese hecho las amenazas nada pueden".

VIVA CHILE

Habló después el diputado Lea Plaza, quien luego de agradecer al Gobierno boliviano su invitación para visitar La Paz, se explayó en un paralelo entre la Revolución Boliviana y el movimiento popular chileno del 4 de Septiembre. Bosquejo a grandes rasgos la personalidad de algunos líderes del altiplano y por último se refirió a la experiencia vivida en las minas de Cataví, centro dijo, de "la política boliviana por que ahí se desarrollaron los levantamientos obreros que hicieron tambalear y destruyeron la estructura política que había dado al país la oligarquía.

En el estadio de Cataví —agregó— recibí una de las mayores impresiones de mi viaje. Los obreros bolivianos vivaron a la delegación chilena y nos obligaron a dar una vuelta olímpica al estadio. Después se nos dijo que esas manifestaciones de aprecio eran la demostración del agradecimiento del pueblo boliviano al Gobierno chileno, por haber permitido el paso de las maquinarias y comestibles que en su momento crítico de la Revolución habían sido arbitrariamente detenidas en Antofagasta.

Terminó expresando que la Revolución boliviana era una verdadera revolución, porque no fué hecha para derrocar a un Presidente Constitucional, sino para colocarlo en el Poder.

26 AÑOS CUMPLE MAÑANA CUERPO DE CARABINEROS

Veintiséis años de existencia cumplirá mañana el Cuerpo de Carabineros de Chile, institución creada por el Presidente de la República, general don Carlos Ibáñez del Campo, durante su primera administración del país.

Se celebrarán con este motivo diversos actos, que se iniciarán a las 8 de la mañana con el izamiento en todos los cuarteles del país, del Pabellón Patrio, siguiendo después conferencias alusivas al aniversario citado, a cargo de los jefes de unidades.

A las 9.30 horas, el Director General de Carabineros, general don Jorge Ardiles Galdames, recibirá la visita del Director General de Prisiones, don Germán Sanhueza; del comandante de la Penitenciaría, capitán don Eduardo Murillo, y de los capitanes de Prisiones señores Donato de la Fuente, Amaro González y Alfonso Echenique, quienes junto con expresarle sus parabienes, le harán entrega de un artístico banderín chileno.

A las 10 de la mañana, se efectuará una romería al Cementerio General, donde se colocará una corona en el mausoleo de los servidores de esta institución, y a las 10.30 horas se efectuará en el Estadio de la Escuela de Carabineros la ceremonia de entrega de espadines a los aspirantes a oficiales, acto que será prestigiado con la concurrencia del Presidente de la República.

A las 13 horas, se servirá en todos los cuarteles un almuerzo de camaradería, y a las 13.30 horas, tendrá lugar el almuerzo que S. E. ofrecerá en la Moneda, a los jefes y oficiales de Carabineros.

CIRCULO DE SUBOFICIALES Y CARABINEROS EN RETIRO (CIRCAR). — Esta institución ha citado para mañana a las 8.30 horas, en Avenida La Paz esquina Dávila, con objeto de formar en la tradicional romería al Cementerio. La Jefatura de la 4.a Comisaría ha invitado a los socios a las ceremonias que se realizarán mañana en esa unidad, a las 11 horas.

Nuevos antecedentes en bonificaciones obtenidas ilícitamente por autobuseros

El señor Oscar Tenham, en su calidad de Director General de Abastecimientos y Petróleos, remitió al Ministro en Visita que conoce del proceso por cobro indebido de bonificaciones, parte de algunos autobuseros, los antecedentes que dicen relación con las bonificaciones pagadas a estos empresarios, con autorización del Departamento mencionado.

Podemos informar, para una mejor orientación de los lectores, que el Departamento de Abastecimientos y Petróleos autorizaba a la Tesorería General de la República para pagar las bonificaciones a las compañías bencineras, de acuerdo con los informes que éstas mismas enviaban, adjuntando informes escritos acerca de los autobuseros que tenían derecho a tales bonificaciones.

El señor Tenham ha dispuesto, también, que, para un mayor esclarecimiento del asunto, se faciliten al Ministro en Visita todos los antecedentes que se tienen sobre la materia.

¡SALDOS!

de la famosa Décima

LIQUIDACION "SISTEMATICA"

Seguiremos vendiendo al mismo precio hasta el 30 de Abril

Gran Venta Cremopal

PIREK PARA EL HORNO

PASTELERA red. 12 cmts. $ 28.—

CACEROLA red. 18 cmts. $ 58.—

FUENTE oval, 30 cmts., $ 98.—

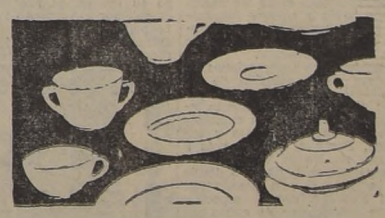

LOZA REFRACTARIA PARA SU MESA

PLATOS hondos y bajos c/u. $ 25.—

TAZAS té con platillo, $ 25.—

PLATOS pan y taza café, $ 20.—

JUEGOS MESA, 72 PIEZAS, para 12 personas .... $ 1.650.—

ULTIMA OPORTUNIDAD —— RIASE DE LAS ALZAS

LOS PRIMEROS APROVECHARAN MAS Y MEJOR

AGRADECEMOS SU COOPERACION. NO DESPACHAMOS PAQUETES A DOMICILIO

Acuda temprano para evitar aglomeraciones

FERRETERIA "MODERNA"

SAN DIEGO 164

ATENCION: 9 a 13 horas y 15 a 19.30 horas

INFORMATIVO GREMIAL

ASOCIACION NACIONAL DE JUBILADOS DE LA PRENSA. — Cita a junta general extraordinaria para el miércoles 29 del presente, a las 16 horas, en Cochrane 323. Tabla: 1.o) Cuenta de la Directiva de sus actividades con relación al Decreto que consulta fondo para el pago de Asignación Familiar por el año 1952-1953. 2.o) Memoria. 3.o) Balance anual. 4.o) Elección de nueva Directiva por el período 1953-54.

POBLACION BULNES.— La junta de vecinos de la población Bulnes, de la Comuna de Renca, ha convocado a todos los vecinos del sector para hoy, a las 14 horas, en Borgoño 390, punto en el que se realizará una concentración en la que plantearán los problemas urgentes de sus habitantes.

CONFEDERACION NAC. DE SINDICATOS DE CHILE.— Hoy a las 10 horas, habrá una reunión de dirigentes en la sede de esta Central, Santo Domingo 1701, en la que se abordarán todos los problemas de la clase trabajadora, y la forma de solucionarlos.

FRENTE NACIONAL DE LA VIVIENDA.— Con asistencia del Ministro y Parlamentarios, se realizará hoy en el Salón de Honor de la Universidad de Chile, la concentración convocada por los dirigentes de este organismo.

OBREROS DE OBRAS PUBLICAS.— La directiva de la Asociación Nacional de Obreros de la Dirección de Obras Públicas, cita a un ampliado general para hoy a las 10 horas, en su local de costumbre. En esta ocasión se dará una amplia cuenta de gestiones realizadas.

SINDICATO TEXTIL DE SEDAS.— Para tratar todo lo relacionado con el pliego Unico, se cita a todos los socios de este gremio para hoy a las 10 horas, en calle Phillippi 80. Se encarece la asistencia de dirigentes y jefes de comités.

FEDERACION NACIONAL DE PELUQUEROS.— Para hoy a las 10 horas, en calle Bandera 642, se cita a todos los socios de los organismos de peluqueros para tratar todos los problemas pendientes de gremio. Dada la importancia del acto se encarece la existencia, especialmente, de los dueños de peluquerías de tercera y cuarta categoría.

SOBRE MULTAS DE CONSUMO DE CIA. DE ELECTRICIDAD.— Numerosos sindicatos y gremios nos han hecho llegar sus acuerdos de protesta por las medidas propuestas por la Compañía de Electricidad, en el sentido de aplicar multas por mayor consumo de energía eléctrica.

FUNERALES DE UN MUTUALISTA.— Miles de mutualistas acompañaron a su última morada al destacado dirigente fallecido, don Francisco Latorre Boza, cuyos funerales se efectuaron a las 16 horas de ayer. Numerosos dirigentes pronunciaron sentidos discursos, destacando la personalidad del gran mutualista desaparecido, alcanzando gran emotividad y elocuencia, los pronunciados por el presidente nacional Mutualista, señor Salvador Fernández y del señor Leopoldo Sánchez, presidente provincial.

Varios nombramientos en el M. de Educación

Ayer, por decreto del Ministerio de Educación, se hicieron los siguientes nombramientos: Inspector Especial de Enseñanza Manual de la Dirección General de Educación primaria, señor Miguel Ruz; Inspector del 7.o Distrito de Santiago, señor Manuel Barrientos Bahamonde; Director de la Escuela Centralizada Coeducacional de Puente Alto, señor Edmundo Peralta Varela; Director de la Escuela Industrial de San Felipe, señor Carlos Ubilla Moya; director de la Escuela Industrial de Punta Arenas, señor Germán Rojas González.

SRTA. HILDA PEREIRA, DESIGNADA SECRETARIA DEL MINISTRO WILSON

Ha quedado totalmente cursado el decreto que designa Secretaria Privada del Ministro de Justicia, señor Santiago Wilson, a la abogado Srta. Hilda Pereira Wachenhusen, quien ha asumido sus nuevas funciones.

Se efectuaron ayer los funerales de Monseñor Enrique Valenzuela D.

Después de una Misa de Requiem, oficiada en la Capilla de la Clínica Santa María, se efectuaron ayer los funerales de Monseñor Enrique Valenzuela Donoso, a quien la muerte sorprendió desempeñando el cargo de Prorector de la Universidad Católica.

Sus funerales dieron lugar a una muestra de sentido pesar por parte de representantes de Gobierno, miembros del parlamento, profesores, y los que fueron sus alumnos, pues el distinguido educador gozaba de gran prestigio en los círculos docentes y religiosos del país. A nombre de la Universidad Católica despidió sus restos en el Cementerio Católico el señor Luis Felipe Letelier.

La funcionaria citada es una destacada profesional especializada en materias civiles y criminales, especialmente en Derecho Romano.

Ministro Tarud busca controlar el 100% de las operaciones que se realizan en dólares

Otros $ 15 bajó ayer la cotización de los Dóls. en Bolsa Negra

"El Gobierno busca ir al control total de las disponibilidades en dólares... Los dólares preferenciales controlados por el Condecor, llegan aproximadamente a un 90 o|o de esas disponibilidades, pero deseamos controlar el 100 o|o para evitar la especulación, aun cuando para ello sea menester que adoptemos medidas drásticas", dijo el Ministro de Economía y Comercio, don Rafael Tarud, ayer al mediodía, al dar a conocer, en conferencia de prensa, que su campaña contra la especulación que se efectúa en las Casas de Cambio, principalmente, había logrado hacer bajar en otros $ 15 las cotizaciones del dólar de Bolsa Negra, en menos de 24 horas.

"No se trata sólo de medidas policiales", dijo el Ministro, comentando los resultados del control efectuado por personal de Investigaciones en las Casas de Cambio, durante las últimas 48 horas... "Es mucho más que eso. Buscamos controlar la totalidad de las disponibilidades en dólares. El CONDECOR controla ya el 90 o|o a través de los dólares preferenciales, y el cambio bancario, pero queremos controlar el 100 o|o, y lo haremos aun cuando para ello sea menester controlar las operaciones telefónicas, telegráficas y cablegráficas de quienes trafican con los dólares negros. Además, daremos cuenta a Impuestos Internos, para los efectos de no eludir el pago de impuestos, de todos aquellos que mantienen cuentas corrientes en el exterior.

El Ministro no especificó cómo se realizarían esos controles, pero expresó que estaba dispuesto a todo a fin de sancionar a los especuladores que contribuían con sus maquinaciones a perturbar el criterio de la opinión pública, frente al verdadero valor de nuestra moneda.

ARRENDATARIOS DE LOS COLECTIVOS SALVADOR SE REUNIRAN HOY A LAS 10

Los arrendatarios de los colectivos "Salvador", de la Caja de Previsión de Empleados Particulares, ubicados en la Avenida Sur, tendrán una reunión hoy a las 10 horas, para acordar una acción conjunta frente al alza de los arriendos, ordenada recientemente.

LE AGRADECEN MEJORAS EN POBLACION DE 25 MIL HABITANTES.— Dirigentes de la Junta de Vecinos de la Población "Los Nogales", acompañados del regidor electo por Santiago, don Luis Pareto, visitaron a fines de semana al Intendente-Alcalde, señor Figueroa, para agradecerle la colocación de pilones de agua potable y arreglo de algunas calles para la extensión de la movilización. Explicaron al Alcalde que el sector cuenta con 25 mil habitantes, más o menos, y que carecen aún de algunos servicios, especialmente el que se relaciona con la enseñanza. El Intendente ordenó la visita de ingenieros a la población, para que se dé cumplimiento a las disposiciones aprobadas en cabildos realizados con los pobladores. En el grabado, saluda a los dirigentes.

Cien millones para plan inmediato pide Director Educación Primaria

El Director General de la Enseñanza Primaria, señor Luis Gómez Catalán, entregó ayer al Ministro de Educación un extenso y detenido estudio sobre las condiciones en que actualmente se desarrolla la educación primaria, sus necesidades y un plan de acción inmediata y otro integral para abordar racionalmente estos problemas.

Incluye el estudio, en el que abundan los antecedentes estadísticos para demostrar el precario estado económico de la enseñanza primaria para resolver sus necesidades, un presupuesto extraordinario del orden de los cien millones de pesos, para llevar a la práctica en el presente año los proyectos que en carácter de urgentes deben ser materializados, tanto en la orientación de los alumnos como en la construcción de escuelas, reparaciones de las más afectadas y su dotación de mobiliario y materiales pedagógicos.

Al hacerle entrega de este acucioso estudio, el señor Gómez Catalán expresó al Ministro que de no llevarse a la práctica el plan presentado, la educación primaria, en la continuación de su actual estado de medios, llegaría a una condición de postración, ante la cual los esfuerzos de los más destacados educadores quedarían nulos para levantar la enseñanza básica en el país.

El Ministro señor Gómez Millas estudiará atentamente el plan que se le ha presentado.

Sr. Sergio Oyarzún es nuevo jefe del Departamento de Bienes Nacionales

Fue nombrado ayer Jefe del Departamento de Bienes Nacionales del Ministerio de Tierras y Colonización, el antiguo funcionario de esta Secretaría de Estado, señor Sergio Oyarzún Torres, quien reemplazará al señor Luis Muñoz Mena, su antecesor, que presentó la renuncia de su cargo.

"Importación de té no incumbe mi persona" repite Oscar Quina

Hemos recibido ayer el siguiente cable del diputado señor Oscar Quina Pieper, fechado en Arica. Dice textualmente:

"La Nación", Santiago: Fin esclarecer situación estoy consiguiendo pasaje para aclarar en Cámara mi intervención referente importación máquinas coser que soy importador desde hace quince años punto importación té no incumbe mi persona, ruego publicar cable agradeciendo. Oscar Quina Pieper.

DON ALFREDO MUÑOZ MEZA FALLECIO AYER

Al mediodía de ayer dejó de existir don Alfredo Muñoz Meza, ex funcionario de la Corte de Apelaciones de Santiago, y decano de la Octava Compañía de Bomberos, donde ejerció diversos cargos de responsabilidad. Era miembro, además, de la Asociación de Periodistas "Camilo Henríquez", de la Sociedad de Empleados de Comercio. Enluta su deceso, el hogar del periodista don Osvaldo Muñoz Romero, hijo del extinto.

Sus funerales se efectuarán a las 16 horas de hoy, en el Cementerio General, saliendo el cortejo desde su casa habitación, ubicada en Santos Dumont 1036.

NO HABRA ALZAS EN PRECIOS DEL CARBON

La próxima semana se informará de reformas en educación chilena

Reuniones con diversas instituciones de educadores ha celebrado durante toda la semana el Ministro de Educación, señor Juan Gómez Millas, a fin de explicar los planes de reforma que propicia en la enseñanza chilena, y obtener el apoyo de estas organizaciones.

El señor Gómez Millas no desea imponer sin consulta un nuevo plan o un sistema modificado, sino que los profesores se convenzan de la excelencia de las reformas auspiciadas y la introducción de nuevas modalidades.

Por los antecedentes que hemos podido reunir, estamos en condiciones de informar que la próxima semana se harán públicos los proyectos que tiene el Ministerio de Educación en lo que respecta a reformas y creación de la Superintendencia de Educación.

Ministro Tarud tiene opiniones categóricas sobre ese particular

"Estimo que el precio del carbón debe bajar, porque los costos reales de producción son inferiores a los indicados por las Compañías", dijo ayer el Ministro Tarud, al anunciar a los periodistas que había conversado sobre el particular con los gerentes de las compañías carboníferas de Lota y Schwager, con quienes había convenido en reunirse nuevamente el martes para continuar estudiando este problema, y adoptar una resolución definitiva al respecto.

Las compañías, como es del conocimiento público, han solicitado un aumento de 600 pesos en la tonelada de carbón, so pretexto de que las alzas de jornales para sus obreros les producirían un desfinanciamiento de varios millones de pesos anuales.

El problema de fijar un precio equitativo al carbón de producción nacional ha venido arastrándose desde algunas semanas a esta parte. Para allegar antecedentes más completos sobre la materia, el Ministerio designó una comisión de expertos —entre los que se incluyeron funcionarios de Impuestos Internos y de la Contraloría General de la República—, que en su oportunidad se trasladó a Lota y Schwager y realizó estudios sobre costos, en el terreno mismo. Luego esa comisión viajó a Valparaíso y revisó allí los libros de contabilidad de las Gerencias Generales de ambas compañías. Los informes entregados por esa comisión, y que sirven de antecedentes al Ministro Tarud en sus afirmaciones, indican que los costos anunciados por las compañías están inflados y no corresponden a la realidad.

Para dilucidar esta dualidad de criterios —el del Gobierno, que sostiene que el precio del carbón es excesivo, y el de las compañías, que lo estiman anticomercial, y piden alza—, se efectuará el martes, a las 16 horas, una nueva reunión en el Ministerio de Economía, a la que concurrirán el Ministro señor Tarud, los expertos en costos del Ministerio, los gerentes de las compañías y sus técnicos en costos. Es probable que en esta ocasión se llegue a una resolución definitiva sobre el particular.

Textualmente el Ministro Tarud dijo a los periodistas:

"Me dejaré de llamar Rafael Tarud si no hago bajar el precio del carbón."

Es evidente que toda alza en el precio del carbón tendría efectos inflacionistas de extraordinarias proporciones, al afectar a los costos de los transportes —ferrocarriles y vapores—, de la producción de gas y energía eléctrica y al de innumerables industrias nacionales que utilizan el carbón como combustible ordinario.

Hoy será inaugurado el Congreso de la Cultura

Con una velada a realizarse a las 10 horas de hoy, en el Teatro Municipal, se inaugura el Congreso Continental de la Cultura, que ha sido organizado por un grupo de intelectuales chilenos, en colaboración con intelectuales de América, Europa y pueblos de Asia.

Hasta nuestro país han llegado numerosas delegaciones que incluyen varios escritores, y se anuncia el arribo al país de Ilya Ehrenburg, Sergei Guerasimov, Lee Hi Mag y otros, de conocida figuración en los círculos intelectuales mundiales.

Durante ocho días, los delegados asistentes al Congreso Continental de la Cultura debatirán sus problemas comunes y otros que les interesan, que, según sus organizadores, están destinados a darle un mayor auge a las actividades culturales en general.

Esta noche, el Comité Chileno ofrecerá una comida de gala en el Hotel Crillon a los escritores y artistas extranjeros. Sobre este Congreso, los intelectuales chilenos fijaron su posición en un manifiesto que dimos en nuestra edición del viernes último.

Cursos profesionales en Escuelas Díaz-Gascogne

Se nos encarga poner en conocimiento de las interesadas, que las Escuelas Politécnicas "Díaz-Gascogne", de Santiago, tienen abierta la matrícula para los cursos siguientes: modas corte "chic argentino", moda infantil, lencería fina, peluquería artística (todos los peinados), permanentes, belleza femenina, manicure, camisería de hombre, sastrería, lencería infantil, contabilidad comercial, etc.

Además, estos establecimientos cuentan con un internado especialmente para señoritas de provincias, en condiciones muy ventajosas y económicas, sirviéndoles de apoderado para quienes carezcan de familiares en la capital, etc.

Mayores informes pueden solicitarse en su local de Monjitas 341 o al teléfono 36856.

Industriales españoles llegaron hoy al país

Altos representantes de la industria española, que concurrirán a la Primera Feria-Exposición de Productos Españoles en Chile, llegarán hoy al país, para asistir a las ceremonias inaugurales de este torneo.

En Los Cerrillos serán esperados por funcionarios de la Embajada y dirigentes de la Cámara Española de Comercio y organizadores de la feria-exposición.

La colectividad catalana celebra día de San Jorge

La colectividad catalana residente celebra hoy el "Día de San Jorge", jurado Patrón de la famosa confederación catalana-aragonesa.

El Centro Catalán, con tal motivo, ha elaborado un variado programa de festejos que se iniciará con una misa en honor de la Virgen de Monserrat en la Iglesia de la Viñita, solemnidad que será amenizada por el Orfeón Catalán. Al mediodía, en la sede de esta entidad, Merced 738, se llevará a efecto un banquete oficial con asistencia de personalidades del mundo hispánico. Posteriormente, en el mismo local se realizará una velada artística con intervención del cuadro escénico de la Juventud Catalana, del tenor Ferran Alavert, del Trío Barcelona y del concertista en acordeón Antonio Narvarte. Finalizarán los festejos con un baile social amenizado con baladas, sardanas y otras danzas típicas de Catalunya.

CONFERENCIA SOBRE EL NUEVO SILABARIO "LEA"

La pedagoga, señora Berta Riquelme, visitó la Escuela N.o 302, recientemente ubicada en Quinta Bella y que dirige la señora Matilde Pedreros, con el objeto de dictar una conferencia explicativa sobre la aplicación del nuevo silabario "Lea". Tanto el profesorado de dicho plantel, como maestros de otras escuelas que concurrieron a la charla pedagógica, escucharon con toda atención los interesantes detalles dados a conocer sobre el nuevo texto de estudio.

Nueva Profesional

ELIANA QUIROZ QUIROZ

Graduada en el Instituto Técnico Profesional, Arturo Prat 7... Dió examen de Peluquería Artística completa; presentó trabajos y demostró capacidad concediéndole el diploma de competencia autorizado.

En los cursos de Peluquería, que abierta la matrícula.

Nueva Profesional

Srta. ALICIA CARRASCO ROMERO

Distinguida alumna de la Academia Nacional, Rosas 1353, que después de rendir un brillante examen, ha obtenido su diploma en Modas, Corte francés, Sastrería Alta costura.

La señorita Carrasco Romero ejercerá su profesión en Santiago.

ASUMIO DIRECTOR SUBROGANTE DEL SERVICIO DE SEGURO SOCIAL

Don Alfredo Bowen Herrera hizo entrega de su cargo al señor Harol Frey Weber, quien lo subrogará durante su permanencia en el extranjero

Ayer en la mañana, el Director General del Servicio de Seguro Social, D. Alfredo Bowen Herrera, hizo entrega de su cargo al señor Harold Frey Weber, ex Consejero de la institución, quien lo subrogará durante su permanencia en el extranjero. El señor Bowen viajará a Estados Unidos y Europa, especialmente invitado por algunas instituciones, y sin goce de sueldo. En Madrid concurrirá a la Oficina Iberoamericana de Seguridad Social para tratar acerca del próximo Congreso que se realizará en Brasil a fines de año. La Universidad de Madrid le ha pedido, también, que dicte dos clases sobre Derecho del Trabajo.

El señor Frey es un distinguido agricultor y hombre de negocios, habiendo sido vicepresidente de la Sociedad Agrícola y Ganadera de Valdivia y Consejero de la SAGO. Conoce ampliamente el rodaje del Servicio de Seguro Social desde su cargo de Consejero.

Después de la reunión, el señor Bowen, en rueda de periodistas, dijo:

"Voy a cumplir un compromiso que había contraído el año pasado con la Universidad de Madrid, de dictar dos clases sobre Derecho del Trabajo en la cátedra del ramo que sirve mi distinguido amigo y conocido tratadista don Eugenio Pérez Botija.

Asimismo, he sido invitado por la Oficina Iberoamericana de Seguridad Social, para cambiar ideas acerca del próximo Congreso Iberoamericano de Seguridad Social que debe realizarse a fines de año en Brasil. Al respecto, el Secretario General de esa Oficina, profesor Martí Bufill, me ha cablegrafiado ayer que seré huésped de esa organización en mi breve estada en España.

El señor Alfredo Bowen H., Director del Servicio Social, y el señor Harol Frey Weber, quien lo subrogará mientras dure su ausencia del país.

El Supremo Gobierno ha aprovechado la coyuntura de mi viaje para designarme observador oficial en el Congreso Iberoamericano de Cooperación Económica que se celebrará en Barcelona a fines de mayo, dando así un paso más en la integración del plan de acercamiento entre las naciones de habla y cultura hispánicas, sin exclusivismo ni odiosidades, sino que desde un punto de vista sereno y realista.

Además, llevo instrucciones de cooperar en la solución de los problemas de la habitación popular y el del abastecimiento lechero, en conexión con capitales privados norteamericanos y europeos. Por ello, haré la ruta a Europa, vía Nueva York.

Asimismo, en Londres, a donde fui invitado el año pasado por Lord Reading, deseo especialmente cerciorarme de cierto aspecto del Seguro Social que alcancé a ver superficialmente en mi breve estada en esa capital en 1951, y que dice relación con los subsidios de enfermedades y el abastecimiento de específicos, materia que tiene mucha importancia práctica para el Servicio Nacional, cuyo modelo ha sido el ensayo inglés, y para el Laboratorio Chile, en el cual nuestra institución tiene invertidos cuantiosos capitales.

Con todo, mi viaje será lo más rápido posible, pues hay una serie de problemas que deben ser resueltos en el Servicio, antes del mes de agosto próximo.

En cuanto a las inquietudes que cierta prensa ha dado a conocer en forma espectacular relacionada con la planta del personal de la institución, no tienen gravedad alguna.

Esa planta está estructurada antes de mi partida y no permitiré que ella se vea interferida en perjuicio del Servicio, por ciertos grupos que desean implantar una dictadura ideológica en desmedro del principio de autoridad y de la dignidad y derecho de todos los funcionarios. Hasta este momento, he demostrado serenidad y no he aceptado entrar en polémicas estériles.

Una vez más reafirmo el principio que me he impuesto como norma fundamental en la materia: el personal es un instrumento social en beneficio directo del obrero y sus familiares. La institución no se ha hecho para ellos, sino que para el bienestar del pueblo, cuya confianza habremos de reconquistar mediante la preocupación constante de servir al obrero humanamente en vez de gastar todo nuestro tiempo en mezquinas rencillas cotidianas por aumentos de sueldos, reajustes, traslados, ascensos, quinquenios y cuanta jerga burocrática alboga las grandes líneas de la política social que desea realizar urgentemente el S. Gobierno.

Felizmente, la mayoría del personal y de los jefes que colaboran en la institución a mi cargo, piensa en igual forma, de modo que tengo la seguridad de que podremos rendir mucho más en favor del obrero y sus familiares una vez que el Servicio del Seguro Social se estructure definitivamente, habiendo entregado la atención médica al Servicio Nacional de Salud, lo que creo podrá hacerse a fines del mes de julio".

COBRANZAS JUDICIALES
Cheques, letras, pagarés y documentos de crédito en general, atiende preferentemente
AIDA SEPULVEDA
ABOGADA
COMPAÑIA 1291 OFICINA 408

AUTOS Y CAMIONES
FORD
Compro en mal estado o chocados.
PAGO MEJOR PRECIO
Voy a domicilio. Doy mil pesos de comisión por dato.
EXPOSICION 700

A LOS GARAGES Y AUTOMOVILISTAS
les comunico que he recibido un extenso surtido de:
REPUESTOS Y ACCESORIOS
CHEVROLET Ford
PLYMOUTH, DE SOTO, DODGE, CHRYSLER, PACKARD, BUICK, HUDSON, WILLYS, STUDEBAKER, PONTIAC, OLDSMOBILE, etc.
ESTACION DE SERVICIO WILLARD
RENE URIBE BATE
SAN IGNACIO 37. FONO 61225.

CASIMIRES
ECONOMICE
Más de $ 400.— en un corte
Visite el Depósito
OVEJA TOME
DE MARCELO URANGA
COMPAÑIA 1291 • OFIC. 214

LEA
2.a edición limitada, con instrucciones técnicas.
Desarrollo del lenguaje del sentimiento y correcta lectura.
¿No lee bien su 2.o año? Repase con
LEA
Precio: $ 50.—
Pedidos para cursos, 10% descuento.
Autores: Casilla 4623, Santiago

$15.500
SALAS DE BAÑO
económicas, con fittings de lujo, compuestas de 1 baño de revestir, Fensa; 1 silencioso tipo Tocopilla Caupolicán o Talca; 1 lavatorio de pedestal; 1 bidet modelo Fanaloza. Gran cantidad de artefactos sueltos, cocinas, lavaplatos, califonts termos eléctricos, artefactos sueltos. Enorme surtido de muebles de cocina, etc.
FACILIDADES
SAN DIEGO N.o 2385
FONO 50691
TAMBIEN SABADOS

Fábrica de ESPEJOS artísticos "WERMA"
ESPEJOS DE CRISTAL IMPORTADO PARA MUEBLES E INSTALACIONES
Venta directa de la fábrica
DIEZ DE JULIO N.o 548
(EDIFICIO SEDERIAS DIEZ DE JULIO)
TELEFONO N.o 35283

CUCHILLERIA
COMMUNITY — PLATE
ELKINGTON SOLINGEN
ARBOLITO BEZET
ALEMANES ITALIANOS
LABRADOS SUECOS BELGAS LUIS XV
Importación directa para ventas al público
GRANDES OPORTUNIDADES
Agustinas 925 Oficina 414

El Gobierno no tiene responsabilidad alguna por la actual crisis de leche

Afirma personero de los productores, don Gonzalo Quinteros T.

En nuestra edición de ayer dimos a conocer algunos antecedentes proporcionados por el Ministro de Agricultura, señor Alejandro Hales, sobre el problema de la falta de leche para el consumo. Entre otras cosas se afirmaba en esa información que la formación de la Central Soprole, en 1948, obedeció al propósito exclusivo de auxiliar el abastecimiento de leche para Santiago, como expresamente lo establece un oficio enviado por don Gonzalo Quinteros Tricot, en representación de los productores lecheros al Ministro del ramo en esa época.

En relación con esas afirmaciones, el señor Gonzalo Quinteros, gerente general de la Federación Nacional de Cooperativas Agrícolas Lecheras, nos ha enviado una extensa comunicación, en la que formula algunas consideraciones sobre el particular.

En la imposibilidad material de reproducir esa comunicación, destacamos las siguientes afirmaciones que en ella se contienen:

1) Los productores de leche invirtieron decenas de millones de pesos de su peculio personal, para salvar las dificultades con que tropezaban para colocar sus productos y aportar a la economía nacional un establecimiento como Soprole, para ayudar a salvar a la ciudad de los déficits de leche.

2) Las centrales no producen leche. La reciben, la enfrían, la higienizan, la pasteurizan y la reparten, pero la leche es producida en las lecherías.

3) Al Gobierno actual no le cabe responsabilidad alguna por la crisis lechera.

4) La actual crisis se debe a la política de los últimos Gobiernos, que cerró toda posibilidad económica para los productores.

5) Si no existiera la Soprole, la capital no recibiría 155.000 litros de leche, sino menos de 100.000, ya que los productores envían su producción a esa Central, en atención a la confianza que les merece y a las inversiones hechas en ellas.

6) Llegará un momento en que los productores preferirán perder esas inversiones, pero no continuar explotando un rubro agrícola que los lleva a la bancarrota.

Si se analizan las afirmaciones del señor Quinteros, se convendrá en que en ningún momento desvirtúa los conceptos de nuestra crónica anterior, en la que se inserta un acápite de un oficio suyo, en el que afirma que la instalación de la Soprole "está destinada a salvar el déficit de leche que todos los años debe sufrir la población y a transformarse en una efectiva herramienta de fomento lechero". Esa afirmación suya es categórica. La Soprole se creó para fomentar la producción lechera, y, en el hecho, hoy no contribuye a resolver el problema del déficit de leche. Es obvio concluir, como lo ha hecho el Ministro Hales, que la Soprole no cumple, entonces, la finalidad esencial que se tuvo en vista para crearla.

Entrando al terreno de las afirmaciones y de acuerdo con los antecedentes dados a conocer por el Ministro, hechas por el señor Quinteros, habría que agregar al respecto:

1. Que si los productores invirtieron decenas de millones de pesos en la instalación de la Soprole, lo hicieron con el evidente propósito de recibir mayores utilidades y no por mera liberalidad; en cambio, el Estado, que autorizó liberación de derechos aduaneros para la internación de maquinarias, que concedió dólares preferenciales con igual objeto, y dictó una ley para favorecer a la nueva industria, hizo un efectivo, aun cuando indirecto aporte de capital a esa Central, y tiene, en consecuencia, derecho a exigir que ella cumpla sus funciones esenciales.

2) Si bien es cierto que las Centrales no producen leche, no es menos cierto que son los productores los que controlan las Centrales, y tanto es así, que fué el propio señor Gonzalo Quinteros quien afirmó que "esta iniciativa estaba destinada a salvar el déficit de leche que todos los años afecta a la población y a transformarse en una efectiva arma de fomento lechero".

3) Es efectivo que al Gobierno actual no le cabe responsabilidad alguna en la actual crisis lechera.

4) Es efectivo que los productores —algunos, por lo menos—, proyectan disminuir sus entregas de leche, "prefiriendo perder las cuanticsas inversiones realizadas en la planta", si el Gobierno no acepta sus demandas.

5) No es el momento de discutir en estas líneas la responsabilidad que en la crisis lechera le cabe a la anterior Administración, aún cuando ella es evidente por la complacencia y falta de energía con que encaró siempre la solución de este problema.

6) La solución que en definitiva dé el Gobierno actual a la crisis lechera, es materia que está siendo detenidamente estudiada en una comisión ad hoc, que tiene en su poder los antecedentes del caso para adoptar un pronunciamiento definitivo al respecto.

7) Un primer paso hacia la solución inmediata del problema, fué dado ayer en el Ministerio del Interior, al adoptar las medidas del caso, para que la capital reciba, a contar de la semana próxima, 60.000 litros diarios más de leche.

Las afirmaciones contenidas en la nota del señor Gonzalo Quinteros no prueban, en caso alguno, la falta de responsabilidad de la Central Soprole, en el actual déficit de leche, por las razones antes expuestas.

En todo caso, los consumidores tienen plena confianza en la gestión que realiza el Ministro de Agricultura, para buscar una solución a este problema.

35 MILLONES PARA DAR LECHE A SANTIAGO

Aumenta cuota en 60 mil litros

En reunión efectuada ayer en el gabinete del Ministro del Interior, señor Koch, quedó solucionado el grave problema de la escasez de leche. En efecto, se dispuso en carácter de urgente la dictación de un Decreto Supremo por el cual se destina la suma de 35 millones de pesos para financiar un plan de abastecimiento normal del producto y para traer la cantidad de 80 mil litros más, a partir de la próxima semana, desde diversos puntos de la zona central. Igualmente, por resolución del Ejecutivo, les será prohibido a las centrales pasteurizadoras de leche, la fabricación de quesos, mantequilla y otros subproductos de la leche.

GOBIERNO DA SOLUCION INTEGRAL AL PROBLEMA LECHERO.— En reunión de dos horas de duración, ayer en la mañana el Ministro del Interior, señor Osvaldo Koch; el Intendente-Alcalde de Santiago, don Mamerto Figueroa; el gerente de la Central de Leche "Chile", don Fernando Leiva, y el fiscal del Comisariato, don Hernán Cruz, estudiaron la mejor forma de terminar con el problema de la escasez de la leche en la capital. Con este motivo se elaboró un proyecto de decreto, que dispone la cantidad de 35 millones de pesos para normalizar el abastecimiento del mencionado producto, que se presentará a Su Excelencia mañana. En el grabado, las autoridades nombradas.—

INFORMAN AL MINISTRO KOCH.— Presidida por el Ministro del Interior, don Osvaldo Koch, se efectuó ayer en la mañana una reunión a la que asistieron el señor Intendente-Alcalde de Santiago, don Mamerto Figueroa Parot; el Fiscal del Comisariato, don Hernán Cruz Vial; el doctor Germán Guerra y el Gerente de la Central de Leche "Chile", don Fernando Leiva. El objeto de ella fué encontrar la inmediata solución al problema de la leche, que en los últimos días se ha agravado en esta capital.

Prolongada por espacio de dos horas, la reunión dió ocasión para que el señor Gerente de la Central de Leche "Chile" hiciera una detallada exposición sobre las causas determinantes de la escasez del vital artículo alimenticio, los motivos que a su juicio favorecieron la situación mencionada y finalmente adelantó un plan que permitirá la normalización en el abastecimiento de la leche, que afecta en forma especial a los barrios más pobres del Gran Santiago.

RESULTADOS: MAS LECHE PARA SEMANA PROXIMA.— Estamos en situación de informar que del resultado de la reunión de ayer y con el plan aprobado para presentarlo a S. E. el Presidente de la República, el consumo habitual de leche de los santiaguinos seguirá su curso normal y aumentado, sin que ello signifique —por ningún motivo— alza en su precio, desde la semana entrante. En círculos allegados al Ministerio del Interior se dijo ayer que la resolución definitiva se tomará a comienzos de la semana y que con ello volverá la abundancia del preciado líquido alimenticio.

"ANTE TODO Y SOBRE TODO, LOS NIÑOS".— En los momentos que el Intendente-Alcalde, señor Figueroa, acompañado del Fiscal del Comisariato, se retiraba del Ministerio del Interior, contestó a las preguntas de los periodistas:

"Estoy feliz de esta nueva jornada. La próxima semana el pueblo de Santiago dejará de sufrir las consecuencias de la escasez de la leche, especialmente los niños proletarios, cuyos padres carecen de medios para lograrle substitutos. El Gobierno resolverá este complejo problema en que intervienen diversos factores, de manera que lleve de nuevo la tranquilidad a los hogares de toda la Provincia, y lo hará porque S. E. el Presidente de la República, a quien represento, está demostrando con hechos su decisión de servir al pueblo que lo eligió".

PIELES DE CALIDAD

Modelos exclusivos en Royal Moutón, Leopardo, Patas de Astrakán, etc.

Abrigos de Paño, Piel de Camello, Piel de Oso, etc.

TRAJES SASTRE

Ultimos modelos. Vestidos de Yersina, importada, elegantes, de calle y fiesta.

PILOTOS

Elegantes, en varios colores y modelos.

GRANDES FACILIDADES DE PAGO

EFECTUAMOS TODA CLASE DE TRANSFORMACIONES EN PIELES

Casa Bercovich
PIELES-MODAS
SAN ANTONIO 37

VISTASE EN EL CENTRO
A PRECIOS DE BARRIO
HECHURAS Finas desde $ 2.000.-
LLEVE SU CORTE A:
MARCELO ARUESTE
MATIAS COUSIÑO 82
2º PISO · LOCAL 5

¡¡¡Antes "ABRIL EN PORTUGAL"
...Ahora... ?..

VENTA DE CABINAS
EN PEÑUELAS (La Serena)

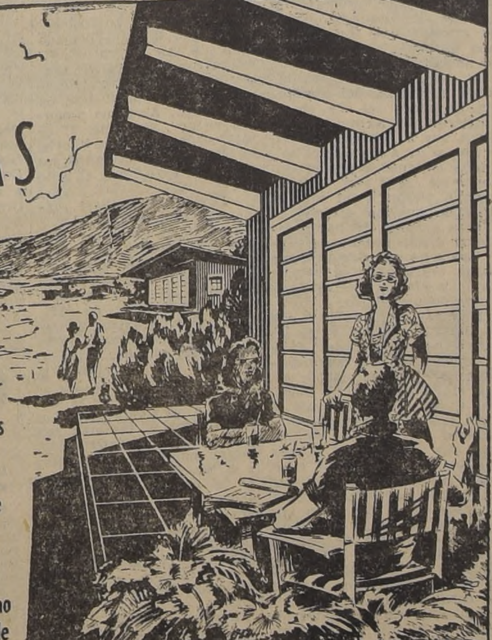

Ofrecemos en venta magníficas cabinas en la playa de Peñuelas (La Serena)

Estas cabinas se venden completamente amobladas, con capacidad para 5 personas, cada una.

Comprenden, ademas, 800 m2. de terreno urbanizado y plantado, a la orilla misma de la playa.

Estas espléndidas residencias, construídas para "agradar" a sus ocupantes, en pleno Balneario de Peñuelas, inmediatas al Casino y frente a un mar de aguas templadas, con un clima ideal, son especialmente gratas para quienes desean tener un refugio permanente de descanso absoluto, independencia y confort.

Tratar precios y condiciones de pago en la Gerencia del

Consorcio HOTELERO DE CHILE S.A.
HUERFANOS 757 · OFICINA 707
FONO. 32227 · CASILLA 4190 · STGO.

Publicidad Cóndor

Y... CASA GARCIA LA ABRIGARA ESTE INVIERNO

Lanas fabricadas EXCLUSIVAMENTE PARA Casa Garcia

...UN EXTENSO Y NOVEDOSO CONJUNTO DE LANAS

finas, de gran calidad, en modernos y originales estampados de coloridos firmes.

LANA en colores juveniles, apropiada para vestidos de media estación muy suave: El metro . $ 199.-

WILMALLA, bonita lana para vestidos, novedosos colores precio muy económico. Ancho 1.40 mt. El metro .... $ 249.-

PIEL de durazno, pura lana, suprema calidad, para el abrigo elegante, hermosa carta francesa de colores. Ancho 1.40 mt. El metro .... $ 409.-

GEORGETTE de lana de la mejor calidad, indicado para batas elegantes. Novedosa gama de colores. Ancho 1.40 mt. El metro. .. $ 435.-

...toda la variedad más completa y moderna de telas apropiadas para OTOÑO.

COMPRE CON TRANQUILIDAD. UBIQUE COMODAMENTE SU AUTO FRENTE A NUESTRA CASA

Casa Garcia
ALAMEDA esq. AVENIDA ESPAÑA. Reembolsos. Casilla 3224.

LA NACION — AÑO XXXVII — N.o 12.926

Empresa Periodística "LA NACION", fundada el 14 de enero de 1917.— AGUSTINAS 1269. — TELEFONO 82222. — CASILLA 81-D
Presidente del Consejo y Director: ROGELIO CUELLAR VALENZUELA.— Gerente: ANTONIO FERREIRA MEDINA.— Subdirector: WALTERIO GONZALEZ. — Consejeros: EILERT HERUD, JOSE RAMSAY ALLAN, LUIS PACULL TORCHIA y CLEMENTE DIAZ VERGARA.— Jefe de Propaganda: EDUARDO BARRERA BALMACEDA.
Representantes para EE. UU. y Canadá: THE N. DE FILIPPES Co. 551. — FIFTH AVENUE. — New York, 17 N. Y.
Servicio Noticioso Extranjero: UNITED PRESS ASSOCIATIONS. — Servicio Fotográfico Extranjero: UNITED PRESS NEWS PICTURES. — Agentes y Corresponsales en todas las ciudades y pueblos de Chile.
SUSCRIPCIONES: Un año, $ 1.296; seis meses, $ 656; tres meses, $ 336.— Valor del ejemplar del día: $ 4.— Ejemplares atrasados: $ 8.—

Santiago de Chile, domingo 26 de abril de 1953

PLANES DE BIEN PUBLICO

La próxima semana será de gran transcendencia para la vida nacional, a causa de la firma de importantes Decretos con Fuerza de Ley. La creación del Banco del Estado, la organización de la Superintendencia de Educación, la reforma de la Ley Orgánica del Banco Central, la adscripción de la Caja de la Habitación Barata a la Corporación de Reconstrucción y Auxilio, serán realidad en pocos días más. Las innovaciones mencionadas no significan actuar en asuntos de detalle, sino la transformación substancial de estructuras y organismos que ejercen una influencia básica en las actividades del país.

En efecto, la creación del Banco del Estado, mediante la fusión de la Caja Nacional de Ahorros, de la Caja de Crédito Agrario, del Instituto de Crédito Industrial y de la Caja Hipotecaria, ha de tener notables repercusiones en el plano económico y de la producción. Muchas son las ventajas que han de obtenerse, y una de las más sobresalientes será reforzar y perfeccionar la política crediticia. Chile es un país en que los capitales escasean, por lo cual es un absurdo que no exista una racionalización del crédito, en el sentido de orientarlo hacia el fomento de la producción. En verdad, la capacidad de créditos debe ir directamente en ayuda de quienes impulsan las actividades creadoras de riqueza, a fin de asegurar la estabilidad en el trabajo, de garantizar la existencia de los productos que el mercado interno necesita y de mejorar el standard de vida, que en definitiva se logra produciendo más. Los beneficios del crédito no serán, pues, circunstanciales, sino que, inteligentemente concedidos, han de proporcionar recursos no a quienes lo dilapidan, sino al productor y al distribuidor que cumplen con una elevada función social.

La Superintendencia de Educación, por otra parte, también implica una racionalización, eso sí que de actividades de un orden muy diferente, cual es la formación de los niños y jóvenes. El perfeccionamiento que se ha de introducir en la enseñanza gracias a este organismo, no satisface únicamente razones de mejor servicio. Hay algo de mayor importancia y de un contenido más denso en las motivaciones que animan a nuestras autoridades educacionales al dar vida a esta Superintendencia. Los problemas que aquejan a un país son, en el fondo, problemas que han de plantearse en el plano humano; la crisis social, política y económica nuestra es una crisis de hombres. Cuando una comunidad se encuentra en una situación dada es menester que en el seno de ella se formen los individuos que justamente la colectividad necesita para realizar sus finalidades de progreso. A la educación le corresponde la grave responsabilidad de entregar generaciones de jóvenes que proporcionen lo que la nación necesita. Esta adecuación entre la educación del Estado y la realidad concreta del país es uno de los fines primordiales de la Superintendencia de Educación, y por sí sola justifica su existencia.

En otra oportunidad nos referiremos a las proyecciones de la reforma de la Ley Orgánica del Banco Central y de la fusión de la Caja de la Habitación Barata con la Corporación de Reconstrucción y Auxilio. Es de presumir lo que ambas iniciativas han de significar para las actividades financieras y bancarias de Chile, y para la construcción de viviendas. Si bien no examinamos ahora estos proyectos, no podemos menos de señalar la fundamental importancia de estos planes que en bloque han de tomar la magnitud de la realidad mediante la dictación de los respectivos Decretos con Fuerza de Ley. Es un mentís a los eternos descontentos y a los propaladores de rumores de oficio, pues exhiben estos proyectos una transcendencia que es visible a la distancia. Los sembradores de la desconfianza habían confundido la prudencia con la ausencia de iniciativas. Planes de esta naturaleza era menester estudiarlos a fondo, pesar cada una de sus disposiciones y no implantarlos mientras no mediara una madura y serena elaboración. Representan, precisamente, la comprobación de las declaraciones formuladas por el Ministro de Hacienda, cuando aseguró que el Gobierno "está perfectamente preparado para hacer frente a cualquiera contingencia económica nacional o internacional que sobrevenga".

La gran fraternidad del bien

Así se ha denominado a la Cruz Roja Juvenil o Cruz Roja de la Juventud, que se halla diseminada en sesenta países con 40 millones de Cadetes.

La Cruz Roja Juvenil es un movimiento espiritual universal que anima toda la vida escolar, hace preocuparse de la salud, desarrolla el espíritu de servicio y de la ayuda mutua hasta convertirlos en conciencia universal; hace obra de cooperación intelectual y hace nacer en el cerebro y corazón de los niños ideas y sentimientos de comprensión, cooperación, amistad, fraternidad, tolerancia, benevolencia y cordialidad hacia todos los niños del mundo, haciéndoles amar por sobre todo la paz universal. Ella es un auxiliar poderoso para la obra educacional del Estado, según lo ha establecido la Resolución del entonces Ministerio de Instrucción, N.o 959, de 14 de agosto de 1920, que autoriza su creación en las escuelas, y el Decreto Supremo del mismo Ministerio, N.o 1379, de 7 de mayo de 1924, que lo reglamenta.

La Conferencia de Educadores de 1925, en París, convocada por la Liga de Sociedades de la Cruz Roja para estudiar el Rol Pedagógico de la Cruz Roja Juvenil, "reconoció que en la Cruz Roja de la Juventud hay una poderosa palanca para desarrollar en el seno de la juventud los sentimientos familiares, cívicos y patrióticos, y que la actividad de los Cadetes de la Cruz Roja Juvenil, "al trabajar para los demás, les hacía poner en práctica los mejores principios de la higiene mental moderna", y estableció "que la actividad de la Cruz Roja Juvenil concuerda perfectamente con todos los esfuerzos de la pedagogía moderna para hacer de la Escuela no sólo un medio de instrucción, sino de educación".

Toda la serie de conferencias educacionales posteriores, tanto primaria como secundaria, no han hecho sino establecer el valioso apoyo que presta la Cruz Roja Juvenil a la Escuela Primaria y el Liceo. Con toda razón ha dicho un profesor, en una de esas Conferencias: "Hoy no se concibe una escuela sin Cruz Roja Juvenil".

Las Conferencias diplomáticas Panamericanas desde la 7.a Conferencia de Montevideo en 1933, y siguientes, han recomendado a los gobiernos americanos que estimulen el desarrollo de la Cruz Roja Juvenil, por todo lo que ella tiene de elevadora de los sentimientos del niño y de difundidora de una mayor fraternidad y un más gran amor a la Paz.

El eminente educador belga, Duvillard, Director de Investigaciones Pedagógicas del Instituto "J. Jacobo Rousseau", de Ginebra, ha dicho: "Gracias a la Cruz Roja Juvenil, en más de cincuenta naciones se está combatiendo el egoísmo que es la causal de los más grandes sufrimientos de la Humanidad".

La Cruz Roja Juvenil Chilena, que ha dedicado el mes de abril a hacer el reclutamiento de Cadetes desde Arica a Magallanes en todos los Establecimientos educacionales, espera tener el más completo éxito, ayudada por todos esos abnegados miembros del Magisterio —honra de él— que en tantas partes del país ejercen su abnegada labor, y, junto con iluminar esos cerebros con el saber, encienden en sus jóvenes corazones la llama de la caridad, para que así, haciendo cada uno todo el bien posible, no haya desgraciados en la tierra.

AGUSTIN BENEDICTO F.,
Director General de la Cruz Roja Juvenil Chilena.

LA SEMANA POLITICA

Mientras la actual Cámara de Diputados se pronuncia contra la libertad de prensa, el Jefe del Estado dispone amplias facilidades a la labor de los periodistas.— Dirigentes del ibañismo quieren la unificación de sus fuerzas parlamentarias.— Los comunistas y su "Congreso Continental de la Cultura".— Negocios especulativos con el "dólar turista".— Creación del Banco del Estado y otros proyectos anti-inflacionistas.

Algunas publicaciones de este diario, relativas a una denuncia de Investigaciones sobre la implicancia de dos parlamentarios radicales, los señores Luis Bossay y Oscar Quina, en ciertos negocios a base de previas de importación, motivaron un discurso del primero en la Cámara de Diputados, donde explicó su condición de comerciante establecido, y dijo que tales denuncias, como su reproducción en la prensa, constituían maniobras de orden político.

De paso hizo referencias condenatorias para periodistas que, en este caso como en tantos otros, se han limitado a cumplir una misión informativa sobre materias de indudable interés público.

Lo extraño fue que la Cámara de Diputados aprobó un proyecto de acuerdo que, en su esencia, expresa que esos ataques de la prensa a los parlamentarios representan una amenaza al sistema democrático.

Aun cuando cuesta entender la relación que puede existir entre la publicación de denuncias que afectan individualmente a uno o dos legisladores y la subsistencia del régimen constitucional, aquel proyecto de acuerdo contó con el respaldo entusiasta de algunos parlamentarios que, por voluntad del pueblo, no volverán a integrar la Cámara de Diputados, y alcanzó también cierta repercusión en diarios de la extrema derecha.

Fué el presidente del Círculo de Periodistas de Santiago, don Juan Emilio Pacull, quien se encargó de poner las cosas en su lugar, al hacer presente que los ataques a la libertad de prensa contenidos en el acuerdo de aquella rama parlamentaria carecían de toda justificación.

* * *

Contrasta el acuerdo antagónico a la libertad de prensa que adoptó la Cámara de Diputados, con las opiniones manifestadas por S. E. el Presidente Ibáñez, en audiencia que concedió el viernes último a dirigentes del periodismo y a los reporteros de diarios y agencias noticiosas, que cumplen la tarea de recoger informaciones sobre la actividad gubernativa.

Reiteró en esta oportunidad el Jefe del Estado sus conceptos sobre libertad de prensa y de amplia comprensión para la labor que ella desarrolla, y dispuso inmediatas medidas tendientes a facilitar el acceso de los reporteros a sus fuentes informativas.

El Excmo. señor Ibáñez prestó, además, favorable acogida a peticiones que le formularon los periodistas, en bien de su mejoramiento gremial.

* * *

Dirigentes de las fuerzas políticas del ibañismo, que no lograron su unificación en vísperas de las elecciones de senadores, diputados y regidores, efectuadas en marzo, han reiniciado sus conversaciones en bien de una acción común orientada a facilitar la realización de los postulados que la ciudadanía hizo suyos en la batalla electoral que dió impresionante triunfo al actual Presidente de la República.

En el curso de estas conversaciones, que se encuentran en su etapa inicial, ha quedado de manifiesto el propósito de ajustar su desarrollo a ciertos puntos básicos en los que parece no haber discrepancia, y que propenden a coordinar la acción política y parlamentaria, en especial parlamentaria, de las fuerzas mayoritarias de la opinión nacional.

Mutuas concesiones y no exageradas demandas pueden ser el factor decisivo en el buen éxito de las tareas de unificación emprendidas por dirigentes de los partidos que adhirieron a la candidatura presidencial del Excmo. señor Ibáñez, y que, posteriormente, no lograron armonizar sus puntos de vista respecto de los comicios de renovación legislativa.

Han comprendido, además, esos dirigentes que el Presidente de la República debe cumplir con su primordial obligación de gobernar, y que, para ello, necesita el concurso parlamentario de partidos políticos que son o que pueden serle adictos.

* * *

Actuaciones cumplidas en el curso de la semana por integrantes de la comisión organizadora e invitados al llamado "Congreso Continental de la Cultura", cuya inauguración se anuncia para hoy en Santiago, ratifican el sentido comunizante impreso a ese torneo.

El que algunos intelectuales definidamente pro-soviéticos hayan anticipado entusiasta adhesión a sus acuerdos y el que auténticos valores de la cultura universal, contrarios a la dictadura que se ejerce en los países dominados por Rusia, se negaran a participar en sus deliberaciones, sitúa este congreso en sus límites exactos. El manifiesto al Congreso Continental de la Cultura, "encabezado por una figura prestigiosa en el mundo científico mundial, como es el Dr. Georg Fr. Nicolai, y al que adhieren Eduardo Barrios, Premio Nacional de Literatura, y una treintena de escritores, intelectuales y profesionales de todas las tendencias, fué el golpe de gracia democrático que recibió el torneo organizado por los comunistas. En dicha declaración, se emplaza a los organizadores a dar una tribuna amplia a temas de tanta trascendencia como es el de la "cultura dirigida", asunto que los organizadores han esquivado a toda costa, bajo pretexto de que es "político". Precisamente, los firmantes del manifiesto que comentamos, subrayan el hecho de que en la concepción marxista de la cultura, ésta, como todas las actividades humanas, está íntimamente ligada a la política. Sin embargo, por razones que es fácil suponer, "la cultura dirigida" no ha sido incluída en el temario. Tan contradictoria es esta posición, que, ayer mismo, una delegada argentina declaró que "una cultura apolítica es de inspiración fascista".

El hecho de que se celebre este Congreso en Santiago de Chile habla muy en alto de la perfecta democracia en que vive nuestro país. Democráticamente se le permitió. Y democráticamente escritores e intelectuales chilenos lo redujeron a sus justas proporciones: un intento de propaganda soviética.

* * *

Mientras continúan los esfuerzos del Gobierno para reajustar la organización económica de Chile, han arreciado, en esta semana, las operaciones de tipo especulativo, con dólares especialmente, en el sector cambiario que se hallaba fuera del control del Estado.

La resolución del Ministerio de Economía y Comercio de confiar a Investigaciones la vigilancia de las agencias de cambio, en cuanto a tomar nota de los negocios que allí se realizan, ha provocado el inmediato descenso en el valor del "dólar turista".

La medida en referencia, cuyo buen resultado se ha visto en la práctica, tiende principalmente a contrarrestar los efectos psicológicos del alza de un dólar que no se emplea en las importaciones, pero que se ha utilizado como argumento para elevar el precio de venta de determinadas mercaderías.

Especuladores y enemigos políticos del actual régimen se veían privados, así, de un arma que les resultaba doblemente productiva, tanto por el dinero que de ello obtuvieron como por el clima de artificial alarma, que con el concurso de ciertos órganos de publicidad creaban en el ambiente público.

* * *

Es un hecho indudable que toda la economía nacional se desenvuelve en torno del crédito bancario.

Desde la construcción de un edificio de departamentos hasta la venta de una caja de fósforos son operaciones en las que el crédito ha jugado un rol de importancia.

El gran inversionista como el pequeño comerciante, el patrón como el empleado, el industrial como el obrero —sea en su condición de productores o de consumidores— se encuentran vinculados, directa o indirectamente, al préstamo bancario.

Regular estos créditos, establecer un nuevo régimen para su otorgamiento, y, lo que es aún más importante, fijar sus intereses más en acuerdo con la realidad nacional son los objetivos principales que el Gobierno ha tenido en vista al auspiciar la creación del Banco del Estado.

Este proyecto forma parte de un conjunto de reformas financieras y administrativas para una eficaz coordinación de la economía chilena.

En su estudio han tomado parte, conjuntamente con los Secretarios de Estado, técnicos que conocen el problema y que saben cuáles son los medios de darle solución efectiva.

Las reformas contemplan, además de la creación del Banco del Estado, la modificación de la Ley Orgánica del Banco Central, la fusión de la Caja de la Habitación Popular con la Corporación de Reconstrucción y Auxilio, además de una fuerte restricción en materia de gastos fiscales.

Al aprobarse esos y otros proyectos del Gobierno, que se conocerán en el curso de esta nueva semana, destinados a coordinar distintos aspectos de nuestra organización económica, podrá decirse que Chile ha dado un paso de excepcional trascendencia en su difícil batalla contra las causas y efectos de la inflación.

DE JOAQUIN EDWARDS BELLO

ALCOHOL, MORFINA Y COCAINA

Combatir la tristeza y el dolor es el anhelo universal. Los remedios no son siempre recomendables. Los hay artificiales y los hay naturales. El vino produce alegría y no es nocivo si sabemos medirnos. Los remedios contra el dolor físico son casi siempre artificiales. El doctor Mac Call aseguró que el empleo de drogas por las tropas norteamericanas en Corea alcanzaba proporciones graves. Se trata de un doctor del Seminario Teológico Bautista, que estuvo en el frente de batalla. Los soldados norteamericanos suelen llevar consigo unos pomitos con aguja, que les sirven, en caso de recibir heridas dolorosas, para inyectarse morfina a sí mismos. Otro género de calmante, y a la vez de estimulante, en las guerras, ha sido el alcohol. No es un misterio. Alcohol, opio, morfina y cocaína vencen al miedo y al dolor. La coca americana es la droga mata-dolores y mata-hombres de los indios del Altiplano. Si Bolivia ha vencido, aparentemente, la crisis de alimentos actual ello se debe en parte a la coca. Los conquistadores españoles conocieron el uso de la coca. Hay en Bolivia un departamento llamado Caupolicán, y me pregunto a veces si la fantasía de Ercilla no tomó alguna leyenda o datos de dichos parajes para su poema. La insensibilidad al dolor físico en los indios sería un hecho sorprendente, o inexplicable, si no conociéramos las propiedades de la coca.

Durante la primera guerra europea era sabido que algunos aviadores se entonaban con drogas. Los que no morían ingresaban en sanatorios especiales. Así fué el caso de Navarre, procesado y después indultado a causa de excesos que cometió en una crisis derivada del abuso de cierta droga.

La coca produce insensibilidad y pérdida del apetito. Un veterano del 79, en su cuaderno de Memorias inéditas, que leí, recordó que en el Morro de Arica ciertos soldados chilenos creyeron encontrarse ante un milagro cuando vieron a un soldado peruano que no doblaba la cabeza después de haber recibido media docena de tiros y bayonetazos. Seguramente había entrado en la batalla bajo los efectos insensibilizadores de un cocazo.

Masticar hojas de coca con la llipta era ritual entre los aborígenes de Ecuador, Perú y Bolivia. Algunos conquistadores se desconcertaron, como el Padre Juan de Velasco. Creyó este Padre que la coca era un alimento sobrenatural. "Los indios conservan sus dentaduras y cada día son más robustos y vigorosos". Yungas y Caupolicán, en Bolivia, son zonas cocales. El aspecto de un indio que masca la coca es supraterrestre, o fuera de nuestra realidad. Según Gutiérrez Noriega el alcohol favorece la extroversión; en cambio, la coca favorece el autismo, o introversión. **Chachar** la coca no es tan nocivo como aspirarla en polvo. Esto último es lo que hacen los vicios de **boites** y de cabarets. En París la llamaban **nèige, fraise y cocó**; aquí, **pichicata**. En España, respireta. Pasemos a la morfina.

La morfina embota la sensibilidad. El morfinómano suele convertirse en mitómano, esto es, en sembrador de ficciones o mentiras. Fueron morfinómanos Baudelaire, Poe, Quincey, Coleridge. En Francia, Alfonso Daudet, Charcot y otras celebridades.

Un dato no muy conocido es el que contó André Ibels. Según este señor el doctor Louveau, en 1887, certificó haber visto al general Boulanger en el acto de inyectarse morfina. Si este general no dió el golpe de Estado que sus amigos esperaban fué por temor de caer preso y de verse privado de la morfina.

El príncipe Bismark padecía neuralgias faciales, y no hablaba en el Reichstag sino después de haberse colocado morfina.

Los soldados ingleses de Wellington y los de Bolívar bebían bastante. En Inglaterra, el año 1814 fué llamado "año de las borracheras". Wellington dijo en cierta ocasión de sus soldados: "No sé qué impresión producirán en el enemigo. A mí me producen miedo". En junio 21 de 1813, en la batalla de Vitoria, Sir Tomás Picton lanzó sus tropas al asalto con el grito de:

—¡Vamos, canallas! ¡Vamos, villanos borrachos!

En Ciudad Rodrigo ocurrieron horrores; pero ningún horror podría superar al que siguió a la toma de San Sebastián, el 31 de agosto y 1.o de septiembre de 1813. Después de ocupada la ciudad fueron saqueadas todas las casas y violadas todas las mujeres, "sin exceptuar la tierna infancia ni la ancianidad". Los excesos se debieron a la embriaguez. Los portugueses se portaron tan mal como los ingleses. Wellington culpó al general Rey y a los vecinos importantes de la ciudad por no haber destruído las bebidas alcohólicas. Sería interesante saber si esos soldados hubieran podido capturar la ciudad si previamente no hubieran tomado alcohol. En Waterloo, Blücher estaba borracho.

Napoleón, que era muy preguntón, sometió a un amigable interrogatorio a su médico inglés en Santa Helena. Este era el doctor oficial de la isla, y se llamaba Arnott. Era escocés, de Edimburgo. Le hizo lo menos cien preguntas, entre otras, éstas:

—Todos los escoceses son avaros. ¿Cuánto gasta por día en cantina? ¿Les da raciones a sus soldados el Gobierno?

—Sí. Una libra de pan, una libra de carne salada y media botella de vino, por seis chelines al mes.

—¿Qué vino?

—Del Cabo.

—Cuando estaban en Francia los soldados ingleses debieron beber bastante. ¿Les costaría trabajo contenerles?

—Es verdad.

—Cuando mi escuadra iba a Tolón, nuestros marineros estaban siempre borrachos. Era preciso recogerlos en las calles. Y sus marineros, ¿qué beben?, preguntó Napoleón.

—Cerveza, o aguardiente. Casi siempre, en Francia y en Sicilia, estaban borrachos.

J. E. B.

FECHAS HISTORICAS

LA SORPRESA DE YERBAS BUENAS

(26 DE ABRIL DE 1813)

El brigadier español don Antonio Pareja, acantonado en Chillán, se puso en marcha con su ejército el día 20 de abril de 1813 en dirección a Linares, que ocupó el 24, y en la madrugada del 26 siguió al norte, acampando ese día en Yerbas Buenas a la cuatro de la tarde. El cuartel general quedó instalado en los alrededores de la iglesia parroquial. Pareja ordenó al mismo tiempo, que un destacamento de avanzada, de 300 hombres, bajo las órdenes de don Ildefonso Elorreaga, se adelantara hasta el río Maule, escoltando a un parlamentario que debía entrevistarse con el general patriota don José Miguel Carrera, presidente de la Junta Gubernativa, que con sus fuerzas estaba en la orilla norte del río. Enfrente del paso de Bobadilla, Elorreaga enarboló una bandera blanca. Llevado el representante de Pareja a presencia del general Carrera, el jefe chileno, después de oírlo, lo hizo detener y remitir a Santiago dejándosele en libertad después de breve sumario.

Entretanto, algunos soldados realistas se adelantaron por la caja del río para hacer reconocimiento, y como los patriotas que se mantenían en la ribera norte se pusieran en movimiento, los enemigos hicieron fuego sobre ellos y dieron muerte a dos soldados. Ante este ataque, el general Carrera dispuso que saliese en el acto un cuerpo de 600 hombres, bajo el mando del coronel don Juan de Dios Puga, en persecución de Elorreaga. A la entrada de la noche de ese lunes 26 de abril (1813), la columna patriota atravesaba sigilosamente el Maule, y siguió hacia el sur, marchando por campos abiertos y despoblados, en una noche obscura, en que la neblina dificultaba ver el campo que recorrían. Como a las tres de la mañana del 27, los chilenos se encontraron enfrente de Yerbas Buenas, donde mismo estaba acampado el ejército realista. La infantería y la caballería de Chile avanzan resueltas hasta el centro del campamento realista, trabándose luego una lucha feroz en la obscuridad. Los realistas se hacen fuego unos a otros y la confusión reina por todas partes. En todo el campo se oyen atronadores gritos de ¡viva el rey! y de ¡viva la patria! Los soldados de uno y otro bando no podían reconocerse entre sí, y ni siquiera les era posible oír claramente las voces de mando.

El campo quedó sembrado de muertos y de heridos; y cuando aclaró, los patriotas diéronse cuenta de que se hallaban delante de fuerzas inmensamente superiores, y emprendieron prudentemente la retirada, después de vengar a sus compañeros.

ANIBAL BRAVO KENDRICK

La figura del día

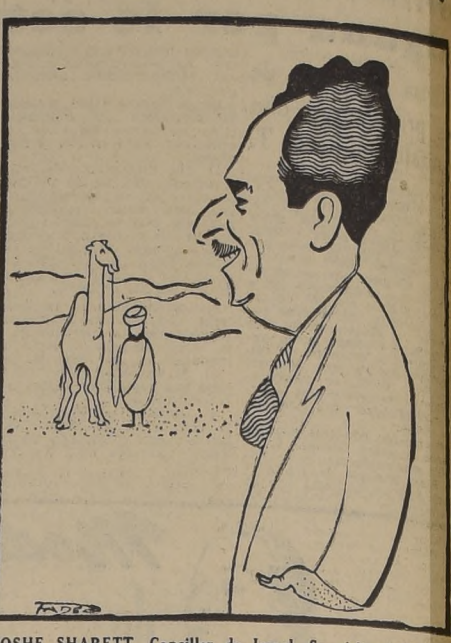

MOSHE SHARETT, Canciller de Israel. Su visita a Chile ha sido de gran beneficio para estrechar las relaciones entre ambos países.

AL MARGEN DE LOS HECHOS

Organicemos la locomoción; velocidad máxima: 40 klmts.

III

Hace algunos segundos que voy viajando en esta coctelera con ruedas. Después de algunos pisotones y estrujamientos de mi humanidad, he logrado colocarme en su interior... Una atmósfera de espesos perfumes nos invade...

Una señora trata, desesperadamente, de hacer funcionar los timbres de señal para que se detenga el vehículo, y, como siempre, no suenan. Escuchamos el primer grito de ¡Pare!, lanzado por la pasajera, que ha empezado a abrirse camino hacia la abertura del micro, llamada puerta, con codazos dados en los riñones de las demás víctimas que viajamos con ella.

Hemos atravesado dos boca-calles, y el chofer sigue haciendo oídos sordos a las continuadas y potentes voces de los pasajeros, que en auxilio de la señora, gritan a coro: ¡Pare!... ¡Pare!... ¡Pare!... Todo es inútil. El chofer, sumido en el volante, con la cabellera más desgreñada que la de un alacalufe, sigue corriendo por la Avenida cual alma que llevara el diablo. Va tratando de tomar la delantera a otro micro que lleva a su lado. De pronto todos quedamos en suspenso. Un estruendo ensordecedor lo invade todo. Un grito colectivo a continuación. La masa gris del micro, que iba a nuestro costado, se ha estrellado con un camión de carga. Al tratar de alejarse topa, ya sin control, con un auto particular repleto de niños que van a la escuela. Percibimos ayes con ruido de cristales rotos. Se detiene nuestro vehículo algunos métros más adelante del lugar de la horrible tragedia. Nuestro chofer esboza en sus labios una sonrisa cínica de ser primitivo. Corremos a prestar auxilio a las víctimas. Confusión. Ordenes. Ambulancias de la Asistencia Pública. Uno... Dos... Tres personas muertas. Sangre en la calzada. Diarios que convierten sus páginas en sudarios fúnebres.

Eso fué ayer. Y se repite hoy. Es eterno.

¿Quién fué el culpable?... ¡La mala organización de la locomoción!...

Todos...

Nadie...

Ayer, hoy, mañana, se repite la lucha contra el peatón indefenso...

Un anciano que ha logrado llegar a los 80 años sin haber recibido una caricia de las ruedas asesinas, dice:

—¡Este es un escándalo intolerable!... ¿Cómo es que dejan que los vehículos, dentro de la ciudad, lleven esas velocidades?...

En mil carteles y letreros pintados las órdenes oficiales dicen:

—**Velocidad máxima: 40 kilómetros.**

Un joven, que viene saliendo de entre los escombros, se agrega al grupo callejero:

—¡Pero si los choferes se ríen de las órdenes!... Se entusiasman. Olvidan las disposiciones municipales, meten el pie en el acelerador, y el coche vuela, no preocupándose de la vida de los pasajeros que llevan bajo su responsabilidad... ¡Tan fácil que sería hacer cumplir la cifra máxima de la velocidad autorizada!... Bastaría colocar en el acelerador un tope que impidiera sumergirlo hasta el fin. Estaría graduado hasta los 40 kilómetros por hora. Un sencillo tope puesto por la Dirección del Tránsito Municipal, con su respectivo sello, y todo estaría resuelto... "La letra con sangre entra", decían los antiguos. Ya que los choferes no saben obedecer hay que obligarlos a que obedezcan. Las calles no son pistas de carreras. Los peatones tienen derecho a la vida. Un tope oficial, y una multa más oficial encima, y retirar, a perpetuidad, el permiso para pilotear vehículos motorizados a todo el que no cumpla con sus deberes.

Y, seguiremos hablando, sobre la locomoción, al margen de los hechos que pasan...

R. A.

Cartas al DIRECTOR

("Quisiera tener un diario escrito por el público".— Ibsen)

Lamentable olvido de uno de los pescadores muertos

Señor Director: En "La Nación" del 8 de Abril aparece un párrafo sobre ayuda económica para las familias de los malogrados pescadores de la Caleta Horcón.

Muy digna de aplauso es esta iniciativa, pero para completarla, no debiera olvidarse a otra de las víctimas, que sin pertenecer a Caleta Horcón, cayó en el mismo fatal accidente. Era pescador y único sostén de padres ancianos y de una hermana. Me refiero a Hernando García García, que quedó sepultado en Puchuncaví, lejos de los suyos, que han quedado sin ayuda alguna y sin ni siquiera el consuelo de poder visitar la tumba de su hijo.

García era pescador de Caleta Portales y no se ha hecho ninguna colecta ni erogación en favor de los suyos.

¿No podría repararse este olvido tratando siquiera de trasladar a Valparaíso los restos del infortunado pescador, o socorriendo a sus ancianos padres con una ayuda que les hace mucha falta?.— **María Amanda Alfaro.**

Los ancianos trabajadores piden se les tome en cuenta

Señor Director: El Comité de Ancianos ex imponentes de la Ley 4.054, se dirige a usted, para solicitar su valiosa intervención dado el hecho increíble, y que, pese a la frondosa legislación social que poseemos, los hombres y mujeres que hemos proporcionado lo mejor de nuestras existencias al trabajo, nos encontremos a los 60, 70 y 80 años, abandonados de las leyes sociales.

Como tenemos en nuestro poder un documento del Ministerio de Salubridad, que dice: "Se encuentra en estudio un decreto con fuerza de ley referente a favorecer a los asegurados que no tienen 300 semanas de trabajo y tienen más de 65 años de edad, para que los acojan las disposiciones y tengan derecho a pensión conforme a la ley 10.383", nos sentimos llenos de esperanzas. Ojalá ellas se conviertan en realidad cuanto antes, ya que la edad avanzada de los beneficiados y los muchos sacrificios que han tenido, harían que una tardanza prolongada convirtiera en burla sus esperanzas.— **Luis Romeo Quintanilla**, presidente.— **José Plaza**, secretario.

"El diputado Muñoz persiste en ofender la altivez y dignidad del pueblo ecuatoriano"

Dice la Embajada de ese país hermano, al refutar otras absurdas afirmaciones del parlamentario radical por Santiago

En un nuevo comunicado emitido por la Embajada del Ecuador, esta representación diplomática acaba de hacerse cargo de otras absurdas afirmaciones del diputado radical, don Isidoro Muñoz Alegría, relacionadas con el Excmo. señor José María Velasco Ibarra, cuya elección el señor Muñoz insiste en atribuir a una pretendida ayuda del General Perón.

"El honorable señor Muñoz Alegría —dice la Embajada del Ecuador—, ante la imposibilidad de comprobar la inexactitud de su declaración anterior, en la sesión de la Cámara del día martes 21 del presente se limitó a leer de un folleto, cuyo título y autor no menciona, las siguientes líneas: "hubo en Ecuador un terremoto y la Ayuda Social Eva Perón envió desde Buenos Aires aviones con auxilios. Se inundó de propaganda impresa peronista, preparando la campaña electoral a favor del Dr. Velasco Ibarra, distribuída por la Embajada, Consulado, delegados obreros y obreros de la CGT ecuatoriana".

"Para información del honorable diputado —agrega la declaración que comentamos— la Embajada del Ecuador quiere precisar que el terremoto a que se refiere el folleto que cita, tuvo lugar el día 5 de agosto de 1949, y fué solamente, en enero de 1952, es decir TRES AÑOS después, que el electorado ecuatoriano pidió consentimiento al señor Dr. Velasco Ibarra para lanzar su candidatura a la Presidencia de la República. Para la fecha del terremoto que asoló una próspera región del Ecuador, aún no había cumplido un año el Gobierno del señor Galo Plaza y por consiguiente es absurdo pensar que se hubiese repartido propaganda impresa para una campaña electoral presidencial, cuando recién comenzaba ese Gobierno".

A continuación, el comunicado de la Embajada ecuatoriana se refiere a la pregunta que el señor Muñoz le formula, acerca de la razón que tuvo el Gobierno del señor Plaza para, en plena campaña electoral, declarar persona no grata al entonces Embajador argentino, ante el Gobierno de Quito, señor Maseti.

"Al respecto, la Embajada dice: esa actitud fué motivada por una declaración que el Embajador Maseti había hecho, y que el Gobierno del señor Plaza consideró ofensiva a la dignidad de la prensa ecuatoriana; pero, de ninguna manera el Gobierno de esa época acusó al Embajador argentino de haber intervenido en la contienda electoral en favor del Dr. Velasco Ibarra".

Y la declaración termina con las siguientes frases: "La Embajada del Ecuador lamenta que el honorable diputado Muñoz Alegría, en vez de reconocer hidalgamente lo equivocado de sus aseveraciones, basadas en informaciones erróneas, como las que ha leído en la Honorable Cámara de Diputados, persista en ofender la altivez y dignidad del pueblo ecuatoriano, que ha alcanzado un grado tal de madurez política que le permite ejercer sus deberes cívicos sin interferencia alguna de países extranjeros, lo que jamás consentiría, ya que guarda celosamente su soberanía y prestigio de pueblo libre e independiente".

CONVENCION PROVINCIAL PREPARA LA JARCH

En su última sesión, la Juventud del Movimiento Acción Renovadora de Chile procedió a elegir, de acuerdo con los estatutos, al Tribunal Supremo de la ARCH, y las designaciones recayeron, por unanimidad, en los señores Germán Gutiérrez, Fernando Brenet y Gilberto Rojas. En esa misma sesión se llenaron, además, los siguientes cargos: secretario general, don Eduardo Zamorano; prosecretario, don José de la Cruz López; tesorero, don Carlos Gazitúa, y secretario de prensa y radio, don Jaime Moreno.

Finalmente, la asamblea acordó volver a reunirse mañana, a las 19 horas, en Catedral 1432, para tratar acerca de la Convención Provincial que se realizará en Santiago en los primeros días de mayo.

SUBSECRETARIO DE MINAS SERA DN. OSCAR WAISS

En reunión extraordinaria, celebrada en la noche del viernes, el Comité Central del Partido Socialista Popular, aprobó el pase solicitado por don Oscar Waiss, para ocupar el cargo de Subsecretario del Ministerio de Minas, que ese mismo día le había ofrecido S. E. el Presidente de la República.

El acuerdo se produjo por decisión unánime.

LLAMADO SOBRE LA CAJA DE PREVISION DE LOS ARTISTAS

Se nos ha pedido publicar el siguiente llamado, en relación con la proyectada Caja de Previsión para los Artistas y Escritores:

"Habiendo entrado en una etapa decisiva las gestiones que se realizan para que sea ley de la República, a la bravedad posible, el proyecto que crea la Caja de Previsión para los Artistas y Escritores, se hace un llamado a los actores, cantantes, autores teatrales, empresarios, cinematografistas, músicos y compositores de todas las tendencias, artistas de radio, bailarines, pintores, escultores, escritores, escenógrafos y a todas las personas que estén relacionadas en una u otra forma con las actividades teatrales, en general, para concurrir a una asamblea extraordinaria que se efectuará el próximo miércoles, a las 17.15 horas, en el local de la Acción Renovadora de Chile, Catedral 1432. En ella, el diputado don Jorge Meléndez Escobar; el Director del Teatro Nacional, don René Hurtado Borne, y el Director del Departamento de Arte y Cultura de la ARCH, don Alfonso Cahan Brenner, darán cuenta de las últimas novedades producidas al respecto. Sin embargo, y con el fin de abreviar los debates en esta asamblea, y para ganar tiempo, se les ruega a todas las entidades artísticas o personas que concurran y que deseen presentar mociones especiales, lo hagan ese mismo día, por escrito".

LEONES CHILENOS VAN A 3.a CONVENCION DEL AREA ANDINA EN LIMA

Por vía aérea se dirigió a Lima, una numerosa delegación de leones que participará en la Tercera Convención del Area Andina, en la que se reúnen leones bolivianos, peruanos y chilenos.

Integran esta delegación, el Gobernador del Distrito de Chile Norte, Dr. Enrique Acevedo y señora Ema Fagalde de Acevedo; el Gobernador del Distrito de Chile Sur, Dr. Antonio Valenzuela; el secretario-tesorero del área, don Francisco Javier Díaz Zalazar; el vicesecretario-tesorero, don Luis Rodríguez Ewer y su hijo; el secretario-tesorero del Distrito Chile, don Sergio Montero Fuenzalida, y los leones Jorge Matheitz, señora e hija, Vicente Arechavala Marín, Jorge Armengoli Castro y señora, Fernando Daroch Fernández y señora, Rosalino Acevedo S. y señora, Juan Yaeman, Guillermo Torrealba y señora, Jorge Misle, Esteban Sanguinetti, Teodoro Vache G. y señora, Raúl Fernández de Andraca, Jorge Bentjerodt Becker, Fernando Guarello F. H. señora e hija; Kurt Bolzman y señora, Armando Valdés I., Ricardo Oliveres, Manuel Ansenado y señora, Pedro Santibáñez, Carlos Urenda y señora, Alfonso Uteau Verdugo, René León, Francisco Campbell Peragallo, Vicente Escandón, Eduardo Goicolea, Marcial Meza, Peter Horbye, Dr. Luis Alberto Panatt y otros.

Estudian observaciones al decreto sobre ley 10.986

El abogado de la Dirección General de Previsión, señor Galvarino Moreno, se encuentra estudiando las observaciones de la Contraloría al decreto del Ministerio de Salubridad que reglamenta la Ley N.o 10.986 sobre continuidad de la previsión.

Terminado los estudios que hace el abogado señor Moreno, el decreto aludido será devuelto a la Contraloría para su tramitación.

INFORMACIONES EDUCACIONALES

—EL SR. JOSE SAID, representando a la conocida firma de la industria hilandera, visitó al Subsecretario de Educación para ofrecerle un terreno baldío, a tres kilómetros de Quillota para construir una escuela primaria que es necesaria en la región.

—EL GRUPO SCOUTIVO BENJAMIN FRANKLIN", ha elegido su nuevo Directorio para el período 1953-54, el cual quedó formado de la siguiente manera: Presidente, Antenor Bruna L., reelegido por cuarta vez; Vicepresidente, Carlos Rojas G.; Secretarios, Oscar Salinas (Finanzas), René Reyes (Actas), Margarita M. de Bruna (Correspondencias) y José Oróstica (Bibliotecario). Además se nombraron los Directores y las Comisiones de Trabajo.

—LA CAMARA DE DIPUTADOS envió al Ministerio de Educación un proyecto de acuerdo, donde se hace notar la necesidad de construir un local escolar para la escuela primaria rural de Quiltratué, departamento de Pitrufquén, provincia de Cautín, puesto que en la actualidad existe uno inservible.

S. E. FUE INVITADO AL CONGRESO DEL PARTIDO RADICAL DOCTRINARIO

Delegaciones de todo el país, sus parlamentarios y ediles electos, los presidentes de los partidos que integran la ANAP y connotados políticos independientes, asistirán a la sesión inaugural de la Asamblea Nacional Extraordinaria, que el Partido Radical Doctrinario ha convocado para los días 1.o, 2 y 3 de mayo.

Este acto tendrá lugar en el Salón de Honor del Congreso, a las 10 horas del viernes 1.o de mayo, y a él ya ha sido oficialmente invitado el Excmo. señor Ibáñez.

El informe central del torneo estará a cargo de don Manuel Martínez, presidente del partido, y se titulará: "El Partido Radical Doctrinario y el Programa del 4 de Septiembre".

Respaldo leal y firme al Gobierno, plantean Democráticos del Pueblo

El presidente nacional subrogante del Partido Democrático del Pueblo, diputado electo don Luis Minchel, y el secretario general de esta colectividad, diputado también electo, don José Oyarzún, declararon ayer "que consideraban de suma necesidad que todos los partidos y entidades ibañistas se preocuparan preferentemente de reforzar, con criterio nacional, a la Alianza Nacional del Pueblo, sin subestimar a nadie, revisando, desde la instauración del Gobierno del Excelentísimo señor Ibáñez, la política seguida hasta el momento; cuáles son los problemas que hay que abordar con prontitud, y que el respaldo que se le preste al Gobierno sea dentro de un plano de la más absoluta lealtad, con miras a darle al pueblo seguridades de que sus necesidades y angustias económicas terminarán de una vez por todas".

Terminaron diciendo que "hay que marginar a quienes pretenden desviar la acción francamente depuradora del Gobierno" y eliminar a algunos altos funcionarios, que entraban la reorganización de la Administración Pública, pues "estos elementos son los que más obstáculos presentan al actual Gobierno".

Antecedentes del asunto de tierras magallánicas pidió Ministro A. Halec

El Ministro de Agricultura y Tierras, pidió al [illegible] General de Tierras, todos los antecedentes relacionados con el asunto de las tierras magallánicas y anunció que designará un funcionario para que se aboque al estudio de ellos a fin de dar a la brevedad una resolución al respecto.

Agregó que el personalmente viajaría a Magallanes, para imponerse en el terreno mismo de la situación.

INGRESARON AL PARTIDO DEL TRABAJO.— He aquí a un grupo de dirigentes y militantes de la Asamblea de la Décima Comuna del Partido del Trabajo, durante una visita de saludo a LA NACION. Pertenecieron a la UNI, al MNI y al Partido Laborista; y, en amplia reunión, realizada en la tarde del viernes, acordaron fusionarse en la nueva colectividad política que preside el diputado Baltazar Castro. La directiva quedó integrada como sigue: presidente, Ernesto Aracs Valdés; vicepresidente, señora Carmen Cartagena Barra; secretario general, Juan Migueletto Carrasco; secretario de organización, Sergio Salazar Cornejo; secretario político, Eduardo Ponce; secretario Sindical, José Sánchez Monroy; secretaria cultural, señorita Herminia Revollón; secretario de actas, Segundo Reyes; secretario de propaganda, Guillermo Peñaloza; secretario de finanzas, Carlos Arias Abarca; secretariado femenino, señora Olga Silva de Araos; secretariado de acción social, señorita Guillermina Peña; secretario juvenil, Luis Miranda Guerra. Acordaron sesionar todos los jueves, a las 19.30 horas, en Lord Cochrane 1679.

CITACIONES

Confederación de Mujeres de Chile.— Cítase a todas las mujeres, sin distinción de ideologías políticas o religiosas, a una asamblea general, de amplio temario, que se celebrará mañana lunes, a las 19 horas, en Alameda 950 (local de la CUT).

Juventud Agrario Laborista.— Sexta Comuna.— Cítase a reunión extraordinaria, para las 21 horas de mañana, en Recoleta 941.

Unión Nacional de Independientes.— Cítase a reunión general, para las 19 horas de mañana, en Catedral 642, 2.o piso, a todas las comunas con bases en la provincia. Se encarece la total asistencia de las directivas.

MANIFESTACION AL MINISTRO WILSON

El Consejo Comunal de San Miguel del Partido Democrático del Pueblo ha preparado una gran manifestación en honor del Ministro de Justicia, don Santiago Wilson, y los parlamentarios electos del partido, que se realizará a las 16 horas de hoy, en Mariluán 2498, Centro Social Democrático "Moisés Ríos Echagüe".

A esta manifestación concurrirán los Consejos Comunales del 3.er Distrito, con sus directivas.

NANCY M.R.
Mac-Iver 266
FALDAS, jersina fina, gran surtido, desde . . $ 425.— CHALECOS lana fina, desde $ 198.— SABADO, ABIERTO TODO EL DIA
CREDITOS

ESPEJOS
DE TODA CLASE, DIRECTAMENTE DEL FABRICANTE
Vidriería AMERICANA
SANTO DOMINGO 1044
FRENTE CIA DE GAS

DISTRIBUCION DIRECTA
Unico local de ventas directas al público:
808 - IRENE ARIZTIA - 808
por San Antonio, altura 560, frente al Capri
CHALECAS — CHOMBAS
ESPECIALIDAD MEDIDAS
Fábrica de Tejidos "TUQUIN"
Solamente alta calidad — Precios de fábrica

LAPICERAS Parker
CREDITOS
LA IMPORTADORA
MATIAS COUSIÑO 199 OF 818

"MORANDE 80"
El Gobierno de González Videla al desnudo
"LIBRERIA BANDERA"
BANDERA 236 — LOCAL 8
Servicio especial de reembolsos

Sigue campaña obstruccionista de la Contraloría General de la República

Devuelto decreto de jubilación al cumplir 40 años de servicios

La Contraloría General de la República, continuando con su afán obstruccionista de las iniciativas del Ejecutivo, en uso privativo de disposiciones que le concedió el Parlamento por una Ley especial de Facultades Extraordinarias, devolvió ayer sin tramitar un nuevo Decreto con Fuerza de Ley, el que lleva el número 49, y que disponía la jubilación obligatoria para todos los funcionarios de la Administración Pública, con 40 años de servicios.

El oficio en que se formulan las observaciones de la Contraloría pretende justificar la devolución del DFL, en cinco causales de supuesta ilegalidad.

Taxativamente, las causales de supuesta ilegalidad serían otras tantas infracciones a los incisos 4, 5 y 9 del Art. 1 de la Ley de Facultades Extraordinarias; a la letra b) del Art. 12 de la misma Ley, en relación con las letras d) y e); y a la letra C) de la misma disposición legal, en relación con el Art. 6 de la Ley 10.336.

Según la Contraloría, todas esas disposiciones establecerían, en resumen, que los funcionarios tienen derecho a permanecer en sus cargos mientras mantengan sus aptitudes para el desempeño de los mismos; que la jubilación obligatoria tendría efecto retroactivo; que sólo se excluye de la jubilación obligatoria a los funcionarios del Poder Judicial y que deberían excluirse también a la **Contraloría General**, la Universidad de Chile, la Universidad Técnica del Estado, el Congreso Nacional y los servicios de que éstos dependen; y que, concretamente, el DFL 49 debió exceptuar al Contralor General de la República de sus disposiciones.

Las objeciones hechas por la Contraloría al DFL 49 han provocado hondo malestar en círculos de Gobierno y aún cuando no ha habido una declaración oficial al respecto, hemos sabido que el Ministro de Hacienda tendría el propósito de insistir ante el Contralor, para que el DFL sea cursado.

No se sabe aún si el Gobierno dictaría o no, de ser necesario, un decreto de insistencia sobre la materia.

Modernos cuadrimotores tendrá en sus rutas la Línea Aérea Nacional

Tres modernos cuadrimotores DC-6-B, para setenta pasajeros y seis DC-3, ha adquirido recientemente la Línea Aérea Nacional, dando con esto un poderoso paso para el progreso aéreo comercial del país, al que ha contribuído en forma eficaz, al crear en Chile, una conciencia aérea, derivada del servicio prestado por la LAN en todas sus líneas nacionales y del exterior.

La demanda creciente de pasajes en todas sus rutas y la apertura de nuevos servicios, como los de Santiago-Puerto Montt, Puerto Montt-Chiloé, y el servicio regional de Aysen, ha sido considerado por la Línea Aérea para la adquisición de estas nuevas naves aéreas y atender en mejor forma esta creciente demanda de pasajes.

Es interesante anotar que la LAN movilizó durante 1952 a ciento diez mil pasajeros y ha conquistado ocho premios internacionales de seguridad, a lo que hay que agregar la tradicional buena atención y oportunidad del servicio.

JORNADA DEL TRABAJO INICIA ROTARY CLUB

En el Teatro Santa Lucía, se efectuará hoy, a las 10 horas, la ceremonia inaugural de la Jornada del Trabajo que organiza el Rotary Club de Santiago. Asistirán a este acto los miembros del Club Rotario y empleados y obreros de las diferentes empresas industriales y comerciales.

Intervendrán en esta oportunidad el Presidente del Comité de Acción Social del Rotary Club de Santiago, don Francisco Agurto, y el Presidente de la Institución, don Benjamín Aguirre, quien tendrá a su cargo el desarrollo de la charla oficial.

Posteriormente se hará entrega de premios de estímulo a los empleados señores Jorge Carlos Larée, Nilo Arancibia, Juan Pollman Blumenberg y Gonzalo Matus y a los obreros señores Rogelio Reyes Vivanco, Eleuterio Alarcón Salgado, Pedro García, Oscar Guzmán Riveros, Jorge Molina Flores y Angel Urbina Vera, como testimonio de reconocimiento por haberse destacado por su consagración al trabajo, responsabilidad individual y espíritu de compañerismo.

En la segunda parte del acto, se desarrollará un programa artístico en el que intervendrán el Orfeón de la Fuerza Aérea de Chile, y los artistas Angélica Montes, Raúl Gardy y Edelmira Muñoz.

ACTO EN LOS TALLERES DE SAN VICENTE.— Mañana, a las 11 horas, se realizará la entrega oficial de los elementos para una enfermería en los Talleres de San Vicente. El discurso de entrega estará a cargo del rotario don Armando Venegas, de la Guarda. Asistirán los miembros del Rotary Club, autoridades y alumnos del establecimiento.

CHARLA RADIAL.— Por Radio Sociedad Nacional de Agricultura se transmitirá hoy a las 13.30 horas una charla radial del rotario don Eduardo Benavente Garcés.

MAÑANA REGRESA AL PAIS EL INSPECTOR LUIS GOMEZ LARRAIN

Para mañana se espera el regreso a Santiago, del Inspector de Policía Internacional, don Luis Gómez Larraín, que en cumplimiento a diligencias encargadas por el tribunal que substancia el proceso contra los falsos ganaderos, acaba de visitar Buenos Aires y Montevideo. El abogado del Consejo de Defensa Fiscal, don Mario Fernández, que lo acompañó en este viaje, es posible que regrese esta tarde.

Como hemos informado, los diez detenidos en la cárcel de Villa Devoto, en Buenos Aires, ofrecieron al Inspector Gómez Larraín devolver al Fisco chileno la suma de trescientos millones de pesos, siempre que se les diera facilidades, ya que el dinero percibido ilícitamente, lo habían invertido en diversas operaciones comerciales.

Por otra parte, personal de Investigaciones está realizando activas diligencias en el sur del país, a fin de localizar a Gonzalo Subercaseaux Morla, a quien se dice haber visto en Chile. Especial vigilancia se ha desplegado en un fundo de Curacautín, cuyos límites colindan con la frontera chileno-argentina, perteeneciente a la familia del financista prófugo.

BANDA DE AUDACES DELINCUENTES FUE APREHENDIDA AYER

Personal de la Cuarta Comisaría de Investigacione aprehendió ayer a los delincuentes Manuel Sánchez Ramos y Hernan Ramírez Ruz, autores de robos por medio millón de pesos, y al encubridor Jorge Valenzuela López, encargado de ocultar las joyas y especies sustraídas.

Estos individuos para consumar su delito utilizaban una palanca de acero que les permitía abrir fácilmente las puertas, logrando en esta forma desvalijar en corto tiempo las residencias de la señora Teresa Latcham Urzúa, domiciliada en Serrano 84; de la señora Raquel Levy Levy, domiciliada en Marín 0207; de la señora Herta Mackentin Hempel, con domicilio en Ramón Carnicer 259, y del señor Federico Flotto Camus, que habita la casa de Lyon 2885.

Manuel Sánchez acaba de salir en libertad condicional, después de cumplir la mitad de los diez años de prisión a que estaba condenado; Hernán Ramírez, cumplió también diez años en la Penitenciaría, y el encubridor Jorge Valenzuela, permaneció encarcelado durante 13 años en la cárcel de San Antonio. El primero de los nombrados se hallaba empeñando un sobretodo en la Caja de Crédito Popular N.o 3, cuando fué arrestado por el detective Juan Cumplido, pero alcanzó a fugarse hasta la Quinta Normal, donde fué nuevamente arrestado.

Dirigió la pesquisa el Comisario don Edmundo Pig Brock, y colaboraron el Inspector don Artemio Martínez y los detectives señores Juan Cumplido y Carlos Lillo.

LADRONES DE JOYAS Y ESPECIES.— Manuel Sánchez Ramos (al centro), y Hernán Ramírez Ruz, fueron aprehendidos ayer por personal de la Cuarta Comisaría de Investigaciones por ser los autores de cuatro robos de joyas y especies diversas por un monto superior a medio millón de pesos. Para desvalijar las residencias donde entraban a robar, forzaban las puertas con la palanca que el inspector don Artemio Martínez sostiene en su mano.

Hacienda Hospital visitó ayer el Ministro Moreno

Una sorpresiva visita efectuó ayer, a la Población "Pedro Aguirre Cerda" de San Bernardo, y a la Hacienda Hospital, el Ministro del Trabajo, don Leandro Moreno.

Durante esta visita pudo constatar diversos problemas que afectaban a los pobladores, como también a los trabajadores de la Hacienda Hospital, de la Beneficencia, a quienes se les había notificado su desahucio. El Ministro Moreno, quien oyó todas las quejas formuladas, prometió interesarse por la inmediata solución de los problemas planteados.

Estudiantes de Ingeniería cooperarán con el Servicio Militar del Trab...

El Director de la Escuela de Ingeniería de la Universidad de Chile, señor Jorge von Bennewitz, envió un oficio a la Ins... ción del Servicio Militar del Trabajo, en el que sugiere que estudiantes de esa Facultad cumplan con su obligación mil... en los meses de verano, en esos Servicios del Ejército.

En esta forma se coordinarían las funciones específicam... militares con planificaciones de obras camineras, puentes, ... que esos estudiantes necesitan realizar. La sugerencia del ... von Bennewitz ha encontrado amplia acogida en la Superior... Militar. Desde ya, se han arbitrado las medidas para que ... coordinación empiece desde el próximo año.

RECURSO DE CASACION DEL FISCO RECHAZO AYER LA CORTE SUPREMA

La Corte Suprema desechó ayer el recurso de casación en el fondo, deducido por el Fisco, contra el fallo dictado por la Corte de Apelaciones, acerca del proceso seguido contra el empleado del Séptimo Juzgado del Crimen, Carlos Salas, inculpado de la malversación de un millón de pesos, perteneciente a este tribunal.

Como oportunamente informamos, Salas, que desempeñaba el cargo de oficial de Secretaría, estaba encargado de la recaudación de los fondos procedentes de las multas por infracción a la Ley de Alcoholes, situación que aprovechó para utilizar en su provecho personal la suma antedicha. Formulada la denuncia, se detuvo al inculpado y se designó ministro en visita, en el Segundo Juzgado del Crimen, al señor Ramiro Méndez. Junto con encarcelarse a este empleado, se suspendió de sus funciones al Secretario del Séptimo Juzgado, Fernando Frías. Debido a que el fallo de primera instancia condenaba solamente a Salas, declarando libre de culpabilidad al secretario del tribunal, el Fisco presentó a la Corte Suprema un recurso de casación, a fin de obtener declaración de culpabilidad para esta persona.

Este alto tribunal, al desechar este recurso, estableció que no hubo abandono de funciones por parte de Frías, pero que incurrió en negligencia excusable determinada por hechos relacionados con antecedentes en poder de esa Corte, por lo cual desaparecen los elementos constitutivos de delito contemplados en el artículo 234 del Código Penal. Para sancionar a este empleado, tendría que ... ber negligencia inexcusable.

En consecuencia, y en co... midad a lo dispuesto por este tribunal, el Secretario del Sé... Juzgado del Crimen, Fern... Frías, deberá reasumir sus fu... nes en el transcurso de la s... na que mañana se inicia, que... do liberado de todo cargo, e... contra, que pudiera emana... este proceso.

Fallo por ocupación de naves danesas se emite próxima seman...

En el transcurso de la ser... entrante emitirá la Corte S... ma su fallo sobre el proces... guido contra el Fisco chileno ... la empresa naviera "J. Laurit... por la incautación, durante ... gunda guerra mundial, de ... barcos daneses surtos en la b... de Talcahuano.

La empresa citada, que actú... representación de las firmas ... doras "Aktieselskabet Damp... selskabet Verterhaber" y "Red... Ocean Aktiesselskab", cobra ... indemnización total de cuatro ... llones 102 mil 512 dólares, ... descontando la suma de un ... llón 818 mil 843 dólares qu... canceló el Fisco, deja un ... por pagar de dos millones 28... 669 dólares americanos.

QUERELLA DEL PERITO.— Por otra parte, verá tambi... Corte, en la próxima seman... querella recientemente pres... da contra el Fisco, por el ... contador don Luis Arturo O... del, quien reclama para sí ... concepto de honorarios, la ... de un millón de pesos.

FABRICA DE CASACAS DE CUERO Y GENERO

PALETO DE CUERO

todo forrado en franela, cuello de Moutton Doré. Durable, magnífica confección y precio al alcance de todo presupuesto. También se confecciona con forro acolchado o Moutton Doré.

Reembolsos a provincias.

VENTAS POR MAYOR Y MENOR

Jorge Clavería

MAULE 625 - FONO 52835

INDUSTRIA DE MUEBLES
VENDO
POR NO PODER ATENDER SE VENDE EN TALCA LA FABRICA DE MUEBLES MEJOR MONTADA. — INSTALADA EN PLENO CENTRO COMERCIAL.
Se entrega trabajando y con stock de maderas. Cuenta con excelente maquinaria, buena casa habitación y magnífico local de exhibiciones. Se traspasa con ventajoso contrato de arriendo.
Para mayores datos dirigirse a: 1 SUR 1636 — TALCA

Una Sorpresa AGRADABLE!...
7-Q-53 $ 850.- al mes.
Q-316 $ 690.- al mes.
526-X $ 450.- al mes.
V-9-3 (3 VELOC.) $ 675.- al mes.
R-25-M3 $ 400.- al mes.
516-X $ 490.- al mes.
Radiotelevisión Ltda.
RCA VICTOR
COMPAÑIA 1036
AL LADO DEL TEATRO REAL • TEL. 85350
LA MAS COMPLETA Discoteca EN 78-45 y 33⅓ RPM.

RHUM MITJANS
Sol del Caribe
MITJANS S.A.
Av. PORTUGAL 1371-Stgo.
LICORISTAS POR TRADICION

FIERRO EN PLANCHAS
Negro y satinado.
ANGULOS Y PLATINAS
TUCAPEL 3150

HECHURAS desde $ 1.400 con forros de seda
Sastrería "Louis"
SAN DIEGO N.o 163

¿CUAL ES LA MADRE DEL CORDERO?
UNA PREGUNTA MUY VIEJA
SI QUIERE AHORRAR DINERO VISTA con TELAS "OVEJA"
No lo olvide:
UNICO DEPOSITO OFICIAL DE LA FABRICA
RAMON NIETO 921
EDIFICIO BANCO ESPAÑOL

PANAMTUR
VIAJES
CAMBIOS
CREDITOS
CONSULTENOS
Agustinas N.o 943

A 12 Meses Plazo
TERNOS Y SOBRETODOS
Ofrece la acreditada Sastrería
LA BUENOS AIRES
SOLO POR ESTE MES
San Antonio N.º 372
2.o piso, oficina 10, y por Huérfanos 801. Ascensor.

JOYAS
ORO — BRILLANTES
COMPRO
pago los mejores precios.
Joyería DRUVI
MAC-IVER 196
casi esquina Agustinas

Recibimos NOVEDOSOS JUGUETES
Y NACIONALES
El más completo y selecto surtido, y siempre más barato. Ventas por mayor y menor.
Compre siempre más barato en la
FERIA de REGALOS
EX FERIA ALEMANA
ESTADO 48

VIDRIOS PARA Construcciones
de toda clase, cristales importados, espejos, cubiertas para muebles, vidrios inastillables, entrega a precios convenientes. Pida presupuesto a:
VIDRIERIA Y FABRICA DE ESPEJOS
"WERMA"
Importación directa
10 DE JULIO 548 — FONO 35283
(Edificio Sederías Diez de Julio)

EL LIBRO SENSACIONAL
ALESSANDRI
Enfocado por su enemigo RICARDO DONOSO
Servicio especial de reembolsos
LIBRERIA BANDERA
BANDERA 236 — :: — LOCAL

CARPAS PARA CAMIONES
LONA IMPERMEABLE
de primera, ofrece para entrega inmediata, en varios colores
MANUFACTURERA QUIMICA S. C.
PLACER 565 — TELEFONO 51432
Proveedor de las Fuerzas Armadas, Empresas de Transportes, Compañías Navieras y Ferrocarriles
EXIJA QUE SU CARPA PARA CAMION SEA IMPERMEABLE UN 100% Y HASTA LA FIBRA.

FOTOGRAFIAS
COLOCAMOS SIN DEMORA en MARCOS o PORTARRETRATOS DIRECTAMENTE EN LA FABRICA.-
"Vidriería AMERICANA"
STO. DOMINGO 1044 (FRENTE CIA. GAS)

GRAN LOTEO
"EL CARMEN"
Estamos vendiendo los últimos sitios de este magnífico loteo, contiguo a Av. Independencia (altura N.o 4200).
Pavimento de concreto, luz, agua potable
Precio pagadero hasta en seis años, en cuotas que se fijan de acuerdo con las posibilidades de cada comprador.
Antes de comprar su sitio visite nuestra población, la más prestigiada en su género. Atención permanente en el terreno.
JORGE GONZALEZ VON MAREES — ALFREDO DEL VALLE ALLIENDE
ABOGADOS
COMPAÑIA 1068. — OF. 1107 — TEL. 69708

CAMIONES
Y CAMIONETAS
Ford o Chevrolet COMPRAMOS, nuevos o con poco uso, años 1951 y 1952.
PAGAMOS AL CONTADO
Sergio Neder y Cía. Ltda.
ALAMEDA 232 — :: — FONO 34133

PROPUESTAS PUBLICAS

CALDERAS

Para el miércoles 8 de mayo de 1953, a las 16 horas, solicítanse propuestas públicas por dos calderas horizontales de construcción en el país.

Bases y antecedentes en el Departamento Central de Compras de la Beneficencia —Sección Adquisiciones— Avenida Matta 644, Santiago.

EL JEFE

¡Escolares! Acaba de Aparecer la
CARTILLA GEOGRAFICA DE CHILE
Para facilitar el conocimiento de la Geografía del País, sus recursos económicos y división administrativa.—PRECIO $ 40.-
SOLICITE SU EJEMPLAR AL
INSTITUTO GEOGRAFICO MILITAR
DIECIOCHO 333 — SANTIAGO

UN MERCADO de cincuenta y cinco millones de personas para la producción chilena y una gran fuente de productos para el consumo de Chile.

EL PARQUE INDUSTRIAL DEL BRASIL, que cuenta con un variadísimo surtido de artículos, constituye una excelente oportunidad para los importadores que deseen ampliar sus actividades mercantiles.

★ ★

SEÑORES COMERCIANTES E INDUSTRIALES. Traten de conocer las grandes posibilidades que puede ofrecer el intercambio comercial Brasileño-Chileno para el desarrollo de sus negocios.

COOPERE al aumento del comercio entre Chile y Brasil, solicitando antecedentes sugestiones o estudios en la

Yerba mate del Brasil
Pida siempre a su proveedor la de procedencia brasileña

COMPRE SIEMPRE
Te negro del Brasil
Pruébelo y verá que consumiéndolo estará ahorrando plata y ganando en satisfacción

EXIJA SIEMPRE
Café del Brasil
QUE ES EL BUEN CAFE

OFICINA COMERCIAL DEL GOBIERNO DEL BRASIL AHUMADA 131
OFICINAS 710-713 · FONO 85658
QUE ESTA A DISPOSICION DEL COMERCIO E INDUSTRIA CHILENOS PARA CUALQUIER CLASE DE INFORMACIONES ★

Cuarta Exposición Campesina inaugura hoy Primer Mandatario en San Felipe

SAN FELIPE.— El pueblo de esta ciudad ofrecerá hoy una calurosa recepción a S. E. el Presidente de la República, quien llegará en la mañana para inaugurar la Cuarta Exposición Campesina Sanitaria de Aconcagua, organizada por los Servicios Coordinados de Salud Pública y Departamento de Extensión Agrícola, invitado por el Intendente de la provincia, señor Armando Ramírez Prado y el Médico Jefe Sanitario provincial, Dr. Carlos Salomón.

El Primer Mandatario llegará acompañado de su esposa, señora Graciela Letelier de Ibáñez; de los Ministros y Subsecretarios de Salubridad, Educación y Agricultura; del Director General de Beneficencia, del Vicepresidente Ejecutivo de la Caja de Empleados Públicos y Periodistas; del Director General y del Subdirector de Carabineros; Comandante en Jefe de la II División del Ejército y periodistas de la capital.

Por decreto de la Municipalidad, la ciudad estará enteramente embanderada, y los alumnos de los diversos establecimientos educacionales, formados en las calles, abrirán paso a S. E. y comitiva.

Los actos que consulta el programa son los siguientes: 10.30 horas, recepción a S. E. y miembros de su comitiva; 10.45 horas, desfile de las tropas del Regimiento de Infantería N.o "3 "Yungay", en la Plaza de Armas; 11 horas, inauguración de la Cuarta Exposición Campesina; 12 horas, cóctel ofrecido al Primer Mandatario y comitiva en la Intendencia y concentración pública en la Plaza de Armas; 12.30 horas, visita del Jefe del Estado al local de los Clubes Agrícolas Juveniles; 14 horas, almuerzo en la Escuela Técnica Agrícola, ofrecido por los miembros de la Comisión Organizadora del torneo.

La Exposición estará dividida de la siguiente forma: Secciones de Ingeniería Sanitaria, Enfermería, Nutrición, Demostración del Hogar Campesino, Exhibición de productos de chacarería y otros de la zona; exhibición de animales menores, aves, etc., que se crían en la región.— (EL CORRESPONSAL).

PANQUEHUE.— Hoy a las 10 horas, las autoridades de esta comuna esperarán al Presidente de la República, a su paso hacia San Felipe y le escoltarán hasta esta última ciudad. El alcalde de Panquehue, señor Luis Pérez Tupper, saludará al Jefe del Estado y señora, a nombre de los habitantes de este pueblo.— (CARLOS SANZ, corresponsal).

SAN FELIPE.— Un campesino indica con la mano los cultivos obtenidos con la asesoría de los Servicios Coordinados de Salud Pública y Departamento de Extensión Agrícola, que hoy inauguran en esta ciudad la Cuarta Exposición Campesina Sanitaria de Aconcagua.— (Corresponsal).-

Nueva directiva eligió la Juventud Siria de Rancagua

RANCAGUA.— El señor Juan Latife Saadi ha sido elegido presidente de la Sociedad La Juventud Siria, de Rancagua, antigua institución, fundada el 22 de julio de 1921, en esta ciudad.

(LUCERO, corresponsal).

MELIPILLA CONTARA CON RED DE ALCANTARILLADO

MELIPILLA. — Debido a la tesonera labor que viene desarrollando el Gobernador, don Samuel Cornejo Riveros, se estima que la instalación de alcantarillado, que es una sentida aspiración del pueblo, será muy pronto una realidad.

En efecto, una delegación presidida por el Gobernador e integrada por caracterizados vecinos de esta localidad, se trasladó a la capital para entrevistarse con los poderes públicos a objeto de acelerar las tramitaciones pendientes, habiéndose obtenido espléndidos resultados. También formaba parte de dicha delegación el diputado electo don Rafael de la Presa, y el diputado en ejercicio, señor Simón Olavarría Alarcón. — (AGUIRRE URZUA, corresponsal).

Mejoramiento de cancha de aterrizaje de Parral

PARRAL.— El directorio del Club Aéreo local, que preside don Humberto Muñoz, ha iniciado diversos trabajos en la cancha de aterrizaje, tales como el arreglo del camino de acceso, el retiro de malezas y su mejor nivelación. Se procurará además la construcción de un pequeño hangar, que permita la cabida de aviones que deban pernoctar en este aeródromo.

En estas condiciones, se solicitará de la Dirección de estos servicios que esta cancha sea reconocida oficialmente como apta para el aterrizaje de aviones, tanto de la FACH como de las líneas comerciales.— (BELMAR, corresponsal).

SIN EFECTO ZONA SECA EN LOS PUEBLOS DE LA LIGUA Y DE PLACILLA

LA LIGUA.— Por diligencias del dirigente ibañista señor Oscar Iglesias y por Resolución del Ministerio del Interior, ha quedado sin efecto la declaratoria de Zona Seca decretada para las localidades de La Ligua y Placilla, que se encuentran cerca de las obras de la Carretera Panamericana.

El señor Iglesias ha practicado en Santiago diversas otras diligencias, entre las cuales ha denunciado que en el fundo "Casas Viejas", de La Ligua, están despidiendo obreros sin razones justificadas. También nos ha pedido informar a los vecinos de las localidades señaladas que el Ministro de Economía y Comercio le aseguró que pronto el abastecimiento de té se normalizará en todo el país.

VIGILANCIA POLICIAL PARA PROTEGER ESCOLARES

ÑUÑOA.— Elogiosamente comentada ha sido la medida tomada por Carabineros de esta localidad al poner vigilancia a la entrada y salida de todos los colegios y escuelas públicas de la comuna, medida que redunda en beneficio directo de los escolares, que se ven protegidos para cruzar las calzadas a las horas de mayor movimiento.

Esta disposición de Carabineros se hacía muy necesaria, ya que en muchas ocasiones se ha tenido que lamentar serios accidentes causados por vehículos de locomoción, sobre todo en los menores de edad. El presidente del Comité Pro Defensa de Accidentados de Ñuñoa, ha solicitado de la Unidad de Carabineros de Ñuñoa se ponga un carabinero de tránsito en la esquina de Avenida Irarrázaval con Manuel Montt, cruce sumamente peligroso, toda vez que hay una calle ciega, llamada Quirihue, que los conductores no toman en cuenta y la cruzan a velocidades excesivas. El sentir de todo ese sector es que a la brevedad la 13.a Comisaría de Carabineros, de Los Guindos, disponga un carabinero en ese cruce tan peligroso, ya que también peca por falta de semáforo.— (RENATO SAEZ, corresponsal.)

SEPULTARON AYER LOS RESTOS DE EX PRIMER ALCALDE DE CISTERNA

SAN BERNARDO.— Ayer fueron sepultados los restos del señor Atilio Mendoza Valdebenito, padre del Alcaide de la Cárcel de esta comuna, y que fuera el primer alcalde que tuvo la comuna de La Cisterna. A sus funerales concurrió un gran número de personas, pues el señor Mendoza era ampliamente conocido en toda la región.— (EL CORRESPONSAL).

ACTO CULTURAL EN EL JARDIN DE ÑUÑOA

ÑUÑOA. — La Comisión de Extensión Cultural de la Junta de Vecinos Bilbao-Tobalaba ha programado para mañana a las 19 horas, en su sede social del Jardín de Ñuñoa, de Avenida Ossa 1609, un acto cultural y artístico dedicado especialmente a los niños de la comuna, en el cual se pasarán algunas películas recreativas e instructivas gentilmente donadas por la Embajada de Estados Unidos; además, se les repartirá a los niños asistentes sobres especiales con alimento Vitalmín Vitaminado, donados por el Laboratorio que lo fabrica.

En esta ocasión el Director del Consejo de Alfabetización, don Nolasco Alvarado, dará una charla instructiva y educativa, por cuyo motivo se invita a los escolares del sector para que asistan a este acto cultural, que les servirá como un estímulo para el espíritu de buena vecindad.— (RENATO SAEZ, corresponsal.)

REPARARAN EDIFICIO DE ESCUELA DE Q. NORMAL

QUINTA NORMAL. — El Municipio de esta comuna está colaborando activamente en la solución del grave problema de local que encara la Escuela Superior de Niñas N.o 183, que ocupa actualmente un edificio antiguo y estrecho en calle Carrascal 4750. El propietario del inmueble, dando muestras de un laudable espíritu de comprensión, ha autorizado a la Directora del establecimiento, señorita Climene Micheli, para que ordene todas las reparaciones y mejoras del local que sean necesarias. El Centro de Padres y Apoderados de la Escuela ha resuelto construir dos salas de emergencia en el patio de la casa.

El Alcalde, señor Alejandro Ruz Aguilera, propiciará un acuerdo edilicio mediante el cual el Municipio concurra con la suma de $ 20.000 al financiamiento de esa obra. Para esta misma finalidad, la Alcaldía ha emitido un decreto autorizando la verificación de una colecta pública el jueves 30 del mes en curso, desde las 8 horas hasta las 12 horas, dentro del territorio comunal. El Centro de Padres y Apoderados está preparando las listas de damas y alumnas que integrarán las comisiones a cargo de la colecta; oportunamente daremos a la publicidad la nómina completa. — (IBAÑEZ VICENCIO, corresponsal).

Directorio de Patronato de reos de San Fernando

SAN FERNANDO. — Se ha elegido recientemente en esta ciudad el nuevo Directorio del Patronato de Reos local, el que quedó constituído por las siguientes personas: presidente, Intendente de la provincia, don Mario Orellana Mendizábal; secretario, don Julio Moreno Núñez; tesorero, don José Arduengo García; directores, Alcaide de la Cárcel, don Manuel Fuentes Fuentes, don Abel Bouchon F., visitadora social señorita Nelly Toribio, comandante del Regimiento Colchagua, Prefecto de Carabineros y profesor de la prisión, don Jorge Cordero Riveros.— (SILVA, corresponsal.)

Obreros de Tocopilla piden intervención de Ministro del Trabajo

Los obreros de la Mina Despreciada, de Tocopilla, 650 en total, han pedido la intervención del Ministro del Trabajo para que busque una solución de armonía en el conflicto que sostienen con la empresa patronal.

Hasta el momento, las conversaciones directas habidas entre las partes en conflicto, no han prosperado, a pesar de que la huelga declarada entró ayer a su noveno día.

DESERTOR DE UN BARCO ALEMAN FUE ENTREGADO POR POLICIA CHILENA

ARICA.— Acompañado del funcionario policial de la Oficina de Extranjería, señor Carlos Wenzel, llegó ayer por la vía aérea desde Santiago, el ciudadano alemán Hans Stadermann, tripulante del barco "Flottbek", quien había abandonado la embarcación para quedarse ilícitamente en el país.

SE NORMALIZARA TRABAJO EN LA I. CORTE DE APELACIONES DEL PUERTO

VALPARAISO.—El Presidente de la I. Corte de Apelaciones de este puerto, Ministro don Marco Aurelio Vargas, ha dado respuesta a las observaciones que recientemente formuló el Consejo del Colegio de Abogados por la anómala situación que se ha producido en ese Tribunal, en que funciona sólo una de las dos Salas, por falta de Magistrados.

SE NORMALIZARA.— El Presidente de la Corte, señor Marco A. Vargas, dice textualmente en su respuesta: "Puedo decir a usted, que el suscrito tiene tanto interés como los señores abogados en el normal funcionamiento del Tribunal, pero le ha sido materialmente imposible constituir las dos salas por falta de Ministros y de Relator; pero creo seguro que en la próxima semana se podrá salvar, en parte, esta situación con la incorporación del relator señor Fuentes como Ministro suplente, y la designación del Juez señor Luis Varela, como relator ad-hoc".

COOPERACION DE ABOGADOS.— Agrega en su comunicación el Magistrado porteño: "Creo de mi deber aprovechar esta oportunidad para pedirle al señor presidente haga saber a los señores abogados, la conveniencia de que éstos eviten en lo posible recusar a los integrantes, porque el abuso que se ha estado haciendo de este derecho trae como consecuencia que se resienta la labor del Tribunal cuando se constituye con integrantes".

PROMESA DE SERVICIO PRESTARAN CARABINEROS EN PLAZA SOTOMAYOR

VALPARAISO.— El Cuerpo de Carabineros de este puerto conmemorará mañana con actos de singular jerarquía el vigésimosexto aniversario de la fundación de esta institución, que hace cumplido honor a su lema: "Orden y Patria".

PROMESA DE SERVICIO.— Luego de ceremonias que se cumplirán en la Prefectura General y en las distintas Comisarías, y de realizarse una romería al Mausoleo de Carabineros del Cementerio de Playa Ancha, se llevará a efecto, a las 11 horas, en la Plaza Rafael Sotomayor, la tradicional promesa de servicio y entrega de medallas de constancia. En esta oportunidad formará frente al monumento a los Héroes de Iquique, en columnas de regimiento, el nuevo contingente de Carabineros. Inmediatamente después de los honores y revista por las autoridades, se colocará una ofrenda floral en el monumento que perpetúa la gloriosa gesta de Iquique. En seguida, el mayor don Etiel Villablanca Soto, de la Quinta Comisaría Central, dará una conferencia conmemorativa de la fecha que se rememora, y a continuación el comandante del Regimiento, teniente coronel don Pablo Tuza Concha, tendrá a su cargo la alocución sobre el significado y responsabilidad que importa para el personal la promesa de servicio. Esta alocución, al igual que en el Ejército, se dividirá en dos partes. La primera, antes de que presten el solemne juramento, y la segunda cuando hayan dado cumplimiento a su compromiso de honor.

AUDICIONES RADIALES.— Con la cooperación de importantes radioemisoras porteñas, durante el día de mañana se dictarán charlas radiales en homenaje al aniversario de Carabineros de Chile y, asimismo, se transmitirán los detalles de la ceremonia en Plaza Sotomayor. A mediodía, en todas las unidades se realizará un almuerzo íntimo de camaradería. Por disposición de la Prefectura, una comisión especial visitará al personal que se encuentra hospitalizado.

Corresponsalía de "La Nación" en Valparaíso
BLANCO 1161 — TELEFONO 4427

120 MILLONES DE PASAJEROS EN LOS TRANVIAS Y MICROS

VALPARAISO. — El número de boletos vendidos en los microbuses y en los tranvías de la Empresa Nacional de Transportes Colectivos, revelan que esos vehículos movilizaron en el curso del año pasado a ciento veinte millones de pasajeros. De esta cantidad 72.600.000 corresponden a los micros y el saldo a los tranvías eléctricos. Esta cifra indica un leve aumento en comparación con 1951.

ASUMIO NUEVO CONSUL DE PANAMA EN VALPSO. DON MIGUEL A. BRANDAO

VALPARAISO.— Se ha hecho cargo del Consulado de Panamá en Valparaíso, el señor don Miguel Angel Brandao, diplomático que desde hace algunos años se encuentra en nuestro país y que, hasta hace poco, desempeñó con singular acierto la misión de Secretario de la Embajada de su patria en Santiago.

MAÑANA COMENZARA A REGIR NUEVO HORARIO PARA COMERCIO LOCAL

VALPARAISO.— El Alcalde de Valparaíso, don David Montané Vives, firmó en la mañana de ayer el decreto que establece los nuevos horarios de invierno y verano para el comercio de este puerto. El **horario invernal** comenzará a ponerse en práctica desde mañana y regirá hasta el 30 de septiembre inclusive, y de conformidad a él los negocios de tiendas, menajes y similares trabajarán en la mañana de 9 a 13 horas, y en las tardes de 15 a 19. Los almacenes de abarrotes, tanto en el plan como en los cerros, permanecerán abiertos desde las 8 hasta las 13 y desde las 15 hasta las 20 horas. En las Fiestas Patrias este horario será prolongado en una hora para el cierre de los establecimientos comerciales.

Estas disposiciones han sido fijadas como una cooperación al racionamiento eléctrico y atendiendo insinuaciones del propio comercio porteño.

SEVERA FISCALIZACION EN VENTA, VESTUARIO MATERIALES CONFECCI[...]

VALPARAISO.— El Comisario D[...] partamental de Subsistencias y P[...] cios, don Angel Olmedo Rivadene[...] informó ayer al corresponsal de [...] NACION, que a partir de la sema[...] que se inicia, se establecerá un co[...] trol extraordinario de los estable[...] mientos comerciales e industriales [...] venden al público artículos de ve[...] tuario y materiales para su conf[...] ción.

ARTICULOS QUE ESTARAN CO[...] TROLADOS.— Entre los artículos q[...] estarán bajo esa severa fiscalizació[...] se encuentran: hilos de coser, seda[...] rayón, nylon, lienzos, materiales n[...] cionales e importados que se emple[...] en la confección de vestuario, m[...] dias, calcetines, calzados, ropas [...] paños nacionales y extranjeros; [...] cuyos, implementos para la lluvia c[...] mo paraguas, zapatillas, impermeab[...] y botas para el agua, abrigos y s[...] nes para hombres y niños, etc.

SERAN SANCIONADOS LOS [...] FRACTORES.— Sobre el particular [...] ha establecido las normas que deb[...] rán poner en práctica los comercia[...] tes que venden esos artículos, y [...] contravención será sancionada con [...] clausura de los establecimientos i[...] fractores, sin perjuicio de las dem[...] medidas legales pertinentes.

Movimiento de vapores en Valparaíso

—LLEGAN—

—Mañana:
REINA DEL PACIFICO, de Liverpool.
—El martes 28:
SANTA CECILIA, de Nueva York.
—El miércoles 29:
MAULE, de Houston.
—El jueves 30:
PAULA DAN, de Nueva York.
HERANGER, de Los Angeles.

—SALEN—

—Hoy:
SUECIA, para Gottemburgo.
SANTA OLIVIA, para Nueva York.
VINLAND, para Vancouver, vía San Antonio y Talcahuano.
—El martes 28:
LONTUE, para Tocopilla.
GJERTRUD BAKKE, para Oslo.
—El miércoles 29:
MARCO POLO, para Génova.
SANTA CECILIA, para Nueva York.
—El jueves 30:
AMADEO, para Vancouver.
VILLARRICA, para Punta Arenas.
CHRISTER SALEM, para Recife.
REINA DEL PACIFICO, para Liverpool.

SERVICIOS FUNERARIOS, MUEBLERIAS Y A OTRO[S] NEGOCIOS CONTROLARAN

VALPARAISO.— El Comisariato D[...] partamental de Subsistencias y Pr[...] cios de Valparaíso notifica a los e[...] tablecimientos comerciales e industr[...] les que se dedican a la venta [...] prestación de servicios, tales com[...] empresas funerarias, lavados, limpi[...] dos o teñidos de ropas en genera[...] cocinas, útiles para comedor y m[...] naje en general; vidrios, loza, crist[...] les, porcelanas y sus materias pr[...] mas y manufacturas, que conforme [...] normas legales y reglamentarias v[...] gentes, deberán mantener en las s[...] las de ventas o lugares en que [...] atiende al público, una lista de l[...] precios a que se vende la mercad[...] ría o se ofrecen los servicios, seg[...] corresponda, sin perjuicio de la co[...] locación de rótulos o carteles sob[...] aquellos artículos o mercaderías su[...] ceptibles de admitir tal procedimie[...] to.

EMPRESAS DEBERAN INFORMA[R] SOBRE PRECIOS, ETC.— Las empr[...] sas de servicios funerarios, lavande[...] rías, tintorerías y talleres de limpi[...] dos y aplanchados de ropas y sombr[...] ros, deberán proporcionar al Com[...] sariato Departamental de Valparaís[o] una lista, firmada, indicando los pr[...] cios que se cobran por la prestació[n] de los diferentes servicios, con ind[...] cación precisa de los detalles o po[...] menores que forman el conjunto d[e] cada rubro.

IN MEMORIAM

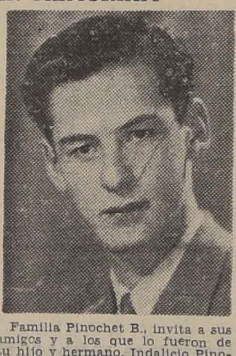

Familia Pinochet B., invita a sus amigos y a los que lo fueron de su hijo y hermano, Indalicio Pinochet B., (Q. E. P. D.), a una misa que con motivo del 4.o aniversario de su fallecimiento, se dirá a su memoria, mañana a las 9.30 horas, en la Capilla del Cementerio General.
¡Gracias!

EN MEMORIA DE MARIO MORA F.

en el 5.o aniversario de su fallecimiento

Al cumplirse hoy domingo 26 de abril, el 5.o aniversario del fallecimiento de nuestro inolvidable hijo, Mario Mora Flores, se oficiará una misa por el descanso de su alma, en la Capilla del Cementerio General, a las 11.30 de la mañana. Rogamos a los que fueron sus amigos, y a nuestras amistades, acompañarnos a esta misa.

Descansa en paz, hijo querido, que eternamente te recordarán con cariño, tus padres y hermano,
Sergio, María y Ricardo Mora F.

DEFUNCION

Tenemos el sentimiento de comunicar el fallecimiento de la señora

AMANDA ROLANDO de GUIRALDES

Sus funerales se efectuarán hoy, en el Cementerio General, a las 11 horas. El cortejo partirá desde su casa habitación, Santo Domingo 3395.

Carlos Guiraldes M. y familia.

DEFUNCION

Lamentamos comunicar el sensible fallecimiento de nuestro compañero de trabajo, don

JUAN V. QUEEN M.

Se oficiará una misa por el eterno descanso de su alma, en la Capilla del Cementerio General, a las 11 horas. Sus funerales se efectuarán una vez terminada la misa, partiendo el cortejo desde la Capilla del Cementerio.

Santiago, 26 de abril de 1953.
Link Hermanos.

DEFUNCION

Ha dejado de existir nuestro querido esposo y padre, don

JUAN QUEEN MUÑOZ

Sus restos serán sepultados hoy domingo, en el Cementerio General. El cortejo partirá desde la Capilla de dicho Cementerio después de una misa que se le oficiará a las 11 horas, por el eterno descanso de su alma.

Su esposa Eva vda. de Queen e hijos Juan y Jorge Queen.

DEFUNCION

Ha dejado de exist[ir] nuestro querido padre, e[s]poso y abuelito, don

ALFREDO MUÑOZ MEZ[A]

Sus funerales se realiz[a]rán hoy domingo, a las 16 hora[s,] partiendo el cortejo de su casa h[a]bitación, Santos Dumont 1036, h[a]cia el Cementerio General.

La familia.

DEFUNCION

Ha dejado de exist[ir] nuestra querida madr[e,] suegra y abuelita, señor[a]

JUANA M. CHAVEZ de GUZMAN

Sus funerales se efec[tuarán] hoy, en el Cementerio Ge[neral]. Se oficiará una misa a l[as] 10.30 horas, en la Iglesia de los R[R.] PP. Capuchinos (Catedral 2351) desde donde partirá el cortejo a la[s] 16.30 horas.

Alfredo y Genoveva Guzmán Ch[.] Carlos Inostroza C. y familia.

IN MEMORIAM

Con motivo de cumplir[se] el 28 del presente, e[l] primer aniversario del fa[llecimiento] de nuestr[a] querida e inolvidable ma[dre], hermana suegra [y] abuelita, señora

ERNESTINA WALTEMATH vda. de MOYA

Se oficiará una misa por el eter[no] descanso de su alma, en la capi[lla] del Cementerio General, a las [...] horas.

La familia.

CIERVO
SE COME UNICAMENTE en el Restaurante "Patria"
ROSAS N.o 1244

RADIOS SIN PIE METALUX
MONJITAS 843 ENTREPISO

FABRICA DE MUEBLES "LA EUROPEA"
Necesita
Maestros mueblistas y góticos
ALAMEDA 1673

Atelier MODAS
VESTIDOS - FALDAS - ABRIGOS - BLUSAS DE JERSEY - CHAQUETONES - TRAJES SASTRE
SE RECIBEN HECHURAS
CREDITOS a sola firma
MAC-IVER 272 LOCAL 1 FONO 38087
SABADOS ABIERTO TODO EL DIA

CALZADOS CREDITOS
DAMAS CABALLEROS NIÑOS - BOTAS
CAMISAS CARTERAS RELOJES
SAN DIEGO 1889

CLINICA DENTAL
MUY CENTRAL
Doy en arriendo todas las mañanas hasta las 3 P. M.
Sábado todo el día.
Tratar:
Nva. York 52 - Of. 214
Fono 87670, de 11 a 12.30

Silabario Hispano Americano

Se pone en conocimiento del profesorado, que ha salido de prensa la novena edición de este Silabario, y que el autor los suministra directamente a las escuelas al precio de $ 45.—. Se recuerda, además, que obsequia un equipo de material gigante —auxiliar en la enseñanza colectiva—, cuando la compra es de cuarenta o más ejemplares, considerando esta cantidad como promedio de alumnos por curso.

El material en referencia permite un rendimiento más acelerado en la enseñanza y mayor comodidad al profesor.

Atención en Santiago:
ESTADO 91, oficina 508.
Reembolsos, solicitarlos a casilla 4195.

CASA Fluoresco
ESTUFAS A PARAFINA
SEA P[...]RIOTA
ECONOMICE CORRIENTE
Comprando una estufa o cocina a parafina, con FACILIDADES DE PAGO, donde:
JOAQUIN BIGAS SALGADO
Merced 754 - Fono 33243

SE GRATIFICARA MUY BIEN

a la persona que dé datos precisos, o ubique el paradero de los siguiente artefactos y artículos robados en Algarrobo: un frigidaire marca Polar, chico, con una pequeña abolladura debajo de la tapa, y que lleva detrás, unidad N.o 15; una radio chica Philco, madera amarilla, modelo 524, de 5 tubos N.o 1186; una cocina Mademsa, 2 platos, y otra Coleman, a parafina, de 2 platos, ambas usadas; un botiquín y dos espejos murales sin marco; un cubrecama colorado y otros floreados.

INFORMAR A:
BANDERA N.o 290

RECTIFICAMOS
toda clase de
CIGÜEÑALES Y BLOCKS
de Automóviles, Camiones o Tractores

Rectificar Cigueñal Ford V-8 . $ 700.-
Rectificar Block Ford V-8 . . $ 800.-
Rectificar Cigueñal Chevrolet . $ 1.000.-
Rectificar Block Chevrolet 6 cil. . . . . $ 600.-

Atendemos órdenes de provincias
RAUL JARAS BARROS Y CIA.
Alameda 133 — Fonos 83234-5-6

SE NECESITAN PARA INMEDIATO
TRES EMPLEADAS
PARA AYUDANTAS DE COCINA
y atención almuerzo 60 personas; edad 18 a 30 años. Presentarse con recomendaciones, certificado de sanidad y antecedentes, en
CARRASCAL N.o 3553

PERMUTAMOS
CUALQUIERA COSA, POR CUALQUIERA COSA, SIEMPRE QUE SEA DE CALIDAD
Dentro de nuestro inmenso surtido de mercadería, muebles, objetos de arte y "todo lo que requiere su hogar", encontrará usted, seguramente, lo que necesita, y podrá pagarlo justamente con aquello que tiene excedente.
Desde una aguja hasta un piano de cola.
SIRVASE VISITARNOS
CASA NINOVE
OCASIONES Y CALIDAD
HUERFANOS N.o 611, ESQ. MIRAFLORES

FRAZADAS
14 TIPOS DIFERENTES
DESDE $ 248.- $ 1.400.-
SOBRECAMAS-CUBRECAMAS
COLCHAS-SABANAS Y FUNDAS
SECC. NIÑOS
ABRIGUITOS-OSITOS-CHALECAS etc.
García
SAN DIEGO 2014

FUNERALES LA CENTRAL
SAN ANTONIO N.o 449
TELEFONO 32595
SAN DIEGO N.o 2301
TELEFONO 54079
Servicios eficientes y Económicos
CONSULTENOS CUANDO LOS NECESITE

¿Funerales? Azócar

FOTOGRAFIAS A FUEGO
PARA NICHOS, SEPULTURAS
Trabajos indelebles al tiempo. Atención a provincias
Portugal 279
FONO 36966

MUNICIPALIDAD DE SAN BERNARDO

Petición de Propuestas

Solicítanse propuestas públicas para la ejecución de los trabajos de construcción de la Población de Empleados y Obreros Municipales.

Las propuestas se abrirán el día 12 de mayo del presente año, a las 12 horas, en la sala de la Alcaldía.

Bases y antecedentes en la Dirección de Obras Municipales.

EL ALCALDE

Empresa de Pompas Fúnebres BENEFICENCIA PUBLICA
GERENCIAS Y OFICINAS:
San Antonio 456 — Teléfono 32649
TALLERES Y COCHERAS:
Profesor Zañartu 803. — Teléfono 88995.
OFICINA PRINCIPAL DE VENTAS:
San Antonio 456 — Teléfono 32361.
SUCURSALES:
SANTIAGO:
QUINTA NORMAL:
Mapocho 4198.
Teléfono 91707.
PROF. ZAÑARTU 803.
Teléfono 88995.
AVDA. PORTUGAL 931
Teléfono 35123.
AV. IRARRAZAVAL 1790
Teléfono 494086.
AVDA. INDEPENDENCIA 1034.
AV. 10 DE JULIO 938.
COMPAÑIA 3052.
Teléfono 96472.
PROVINCIAS:
VALPARAISO:
Edwards 640.
Fonos 3274 y 4904.
CONCEPCION:
Barros Arana 166.
Fono 1841-R.
TALCA:
Fono 87.
Y, además, en todos los hospitales del país

...ESENTADO EN LA PRECLARA FIGURA DE MONSEÑOR ZANIN, SU SANTIDAD EL PA... ...cibió en el almuerzo de ayer en el Club de la Unión, el homenaje de los chilenos. El doc... ...anin, que parte en breve a Argentina, fue objeto también en este banquete, de la admira... ...y agradecimientos que le tributaron los presentes, por la brillante misión diplomática cum... ...entre nosotros. En el grabado, el Nuncio Apostólico y Su Eminencia el Cardenal Caro, ...pañados del Presidente del Senado, don Fernando Alessandri Rodríguez, y de don Carlos Iñíguez, presidente del Club de la Unión.

Acontece...

POR YOLANDA ROSS

AUNQUE ARTURO EDWARDS, Gerente de la Cooperativa Vitalicia, no tiene absolutamente nada que ver con la Facultad de Economía y Comercio de la Universidad de Chile, fué un asistente importante al almuerzo que los miembros de la Facultad mencionada ofrecieron en honor de Rafael Correa Fuenzalida, con motivo de haber sido elegido por tercera vez director de la Facultad. La presencia de Arturo Edwards en este homenaje realizado en el Club de la Unión, se debía a la amistad que tenía con muchos de los asistentes y siendo GRAN señor, GRAN gourmet y GRAN artista, actuó como consultor del menú del almuerzo, gracias a lo cual los ilustres catedráticos se olvidaron de la economía y del comercio, para satisfacer las sabrosas delicias del paladar.

CON ARROZ Y OTRAS delikatesse típicas chinas, Senba Seng y Mamie Chun de Seng festejaron a tres matrimonios que parten al extranjero. Senba y Mamie, quienes estuvieron formando parte de la vida diplomática en representación de su país en Chile, durante largo período, son los dueños fundadores de el restaurante "El Mandarín". Según sus propios amigos, la simpática pareja de chinitos sigue siendo diplomática antes que negociante y efectúan en "El Mandarín" una labor protocolar, y en su casa sirven las comidas de su propio restaurante, con aletas de tiburón y fragantes aromas de té. Los festejados de esta vez fueron Enrique Cañas Flores, quien, aunque no se hace notar por su elevada estatura, ha sido designado representante del Salitre en Roma, y partirá, vía Buenos Aires, el viernes próximo en compañía de su esposa, Chita Madrid. Otros participantes de honor de la despedida fueron Juan Smitmans López, nombraod Embajador de Chile en México, y Clemencia Ibáñez de Smitmans, cuya partida se anuncia para después del 21 de mayo, una vez pasada las fiestas de reapertura del Congreso. La tercera pareja de agasajados fué Gonzalo Fernández Puyó y Raquel Montegne, que deja el cargo de Segundo Secretario del Perú en Chile, para partir el jueves próximo a Lima, en donde formará parte de la Cancillería de su país en el cargo de Jefe del Departamento de Las Américas, como Primer Secretario, o sea, un ascenso honroso y merecido, para el amigo Fernández, que se aleja de Chile después de seis años de permanencia en Santiago.

* * *

UN SUNTUOSO SOLITARIO con serias promesas que culminarán ante el altar de los Padres Franceses, fué la consecuencia de un encuentro y un impacto de la flecha de Cupido, durante las últimas fiestas de la vendimia en Linares. La historia sentimental se inició cuando Gloria Turri Concha fué de visita al fundo Llucura de propiedad de la familia de Sergio Bustamante del Campo, diputado Agrario Laborista y agricultor de esas tierras. Al poco tiempo de conocerse Sergio y Gloria, pensaron en seguir juntos por los caminos de la vida. El anillo de compromiso regalado hace unos pocos días, no sólo será el símbolo de los futuros proyectos de la pareja, sino también un recuerdo de la Casa Weill, en donde fué adquirido, firma que cerrará sus puertas en un par de meses más, después de haber ayudado a uniones similares, durante 80 años de existencia en Chile. La ceremonia, que contará como padrino al Presidente de la República, tío del novio, se realizará el 15 de julio, después de la cual la nueva pareja partirá en viaje de luna de miel a Estados Unidos.

Y. R. B.

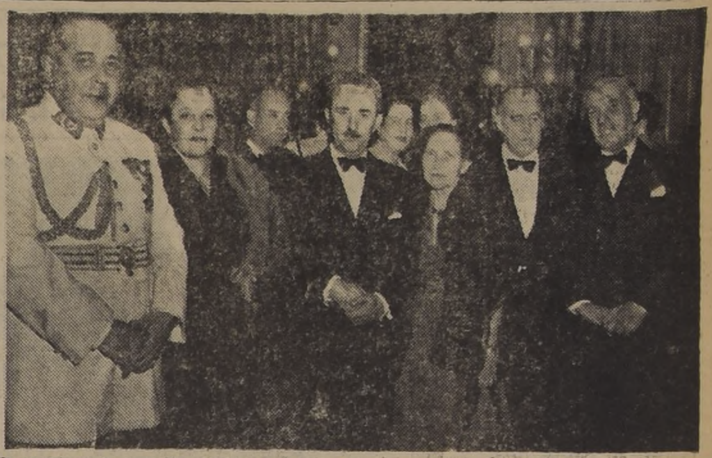

Un aspecto de la recepción ofrecida en el Palacio Cousiño por el Ministro de Relaciones, señor Oscar Fenner, en honor del Canciller de Israel y señora de Sharett. En el grabado, acompañan a los distinguidos visitantes el Ministro señor Fenner y el Edecán Militar del Canciller de Israel.

ENFERMOS.— Se encuentra enfermo en Santiago el Intendente de Aysen, general (R) don Jorge Tagle Montt.

—Ha sido operado en la Clínica Santa María el niño Raúl Marfull López. Su estado es satisfactorio

CONFERENCIA SOBRE METALURGICA.— El señor Henri Longchambon, decano honorario de la Facultad de Ciencias de Lyon, dictará mañana una conferencia en francés en la Sala del Consejo Universitario de la Casa Central de la Universidad de Chile, a las 18.45 horas.

Esta conferencia versará sobre el tema Investigaciones francesas en las técnicas metalúrgicas. "Los bajos hornos". La entrada es libre.

MANIFESTACION A DON LUIS ARTEAGA BARROS.— La Junta Ejecutiva del Partido Nacional Cristiano, dirigentes y amigos personales del señor Luis Arteaga Barros, le ofrecerán mañana un almuerzo, a las 13 horas, en el Círculo Español, con motivo de su partida a Dinamarca, donde ha sido designado Ministro Consejero.

Las adhesiones se reciben en el mismo Círculo Español.

MATRIMONIOS.—En la Iglesia de los Reverendos Padres Franceses contraerán matrimonio hoy, a las 12 horas, María Isabel Pérez Llona con el señor Patricio Valdés Montes.

—Hoy se efectuará, estrictamente en privado, el matrimonio de la señorita Gabriela Sutil Larrazábal con el señor Gerardo Vergara Blanco.

NUEVAS RESIDENCIAS.— Han fijado su residencia en Viña del Mar, el señor Jorge Urrutia Zañartu y señora Rosa Olmos de Urrutia, en Recreo, calle Sub Covadonga N.o 17, teléfono 81775.

—El Subsecretario de Marina, señor Angel Lira Gálvez, y señora Lala Valdés de Lira e hijos, han fijado su residencia en la calle Serrano N.o 14, tercer piso.

Señorita Yolanda Ruz Ramos, cuyo matrimonio con don Haroldo Pallamar García fue bendecido a las 17.30 horas de ayer en la Basílica de Nuestra Señora de Lourdes

EN EL MANDARIN.—El viernes se llevó a efecto en El Mandarín, una comida organizada en honor del señor Enrique Dumay y señora, con motivo de su viaje a Europa.

Manifestación al Sr. Benedicto Kocian.

El 28 del actual, el Directorio del Instituto VIDA SANA, Los Líderes y un grupo de amigos, ofrecerán una comida en honor del señor Benedicto Kocian J., fundador del Instituto VIDA SANA, en el Restaurante "Oriente", en reconocimiento a su dilatada labor desarrollada en pro de la juventud.

Las adhesiones se reciben en la Secretaría del Instituto y en el "Oriente".

...RETONAS
...medio lino, yute y algo... preciosos dibujos exclusivos ...olores inalterables de 130 ...metros de ancho, ofrecemos ...precios oficiales de fábrica. ...fundas de muebles, cu...mas y cortinas. Consúltenos
Depósito Yarur
...N ANTONIO 533
al lado del Capri
...0 33906 — CASILLA 528

...U DESTINO
...réis conocer vuestro futuro? ...cuál será vuestro destino? ...alguna desilusión amorosa o ...? ¿Saber por qué vuestros ne...van mal? consulte de 10 a 12 ...a 8 P. M.
...os dirá el medio de afron... dificultades de la vida; ...en todas vuestras empresas; ...ultados son prodigiosos.
...ANTO DOMINGO 1897

...CASA ...WEISS
...ERIA - RELOJERIA
...Moneda 1043, se cam...rá el 1.o de mayo en su nuevo local:
GALERIA
...ac Iver 142
...LOCAL 13
...33939 — Casilla 2521

CURSOS MODAS
Lencería, sombreros, juguetes. Camisas de hombre. Moda infantil. Sistema Camps. Cursos diurnos y nocturnos.
Cursos Comerciales Pittman
Solamente a señoritas, dactilografía, Taquigrafía Pittman, Contabilidad, Redacción, Aritmética.
INSTITUTO FEMENINO
SE TRASLADO A
SAN ANTONIO 79

CURSOS DE MODAS
Corte y confección. Rápidos, económicos. Sistema moderno. Profesora especialista. Alumnas confeccionan trajes, primer mes Lencería. Clases diurnas y nocturnas. Ingrese hoy mismo. Si usted no queda plenamente satisfecha se le devolverá su dinero Cursos de 2 meses convenientes para dueñas de casa.
DIPLOMAS VALIDOS
ACADEMIA NACIONAL
DE CORTE Y CONFECCION
EDITH DAVIES CORREA
Rosas 1353 — Fono 87174
M. C. R.
MATRICULA ABIERTA

CHAQUET
PARA MATRIMONIOS
SE ALQUILAN
Vestimenta indispensable para bodas de gran significación. Reserve el suyo con tiempo.
SASTRERIA
MOSCOSO
AHUMADA 131 OF 818
(EDIFICIO WALDORF)

H. IZQUIERDO
PARTOS
Tiene el agrado de comunicar a su distinguida clientela, que ha trasladado su Estudio Obstétrico, a calle
LONDRES 79-B
(BAJOS)
donde atenderá como siempre, con esmero y seguridad profesional.
Consulta: de 2 a 5 P. M.
TELEF. PROVISIONAL 67197

Mo...
MUZARD

MODAS Betty
MONEDA 884
CREDITOS
CONFECCIONES y MEDIDAS en trajes de novia y maternales.
SIN PIE
Bancarios, Ejército, Carabineros y profesorado.

...Novias
MADRINAS, DAMAS:
Arrienden trajes, lindas creaciones. Sombreros, pieles, abrigos, estolas, lo..., ...illas, mesas, alfombras, ... Disfraces finos.
...UTIL SAN ISIDRO 618 FONO 36953

MADAME HELEN REGRESO DE VIÑA
CONOZCA SU DESTINO
La inquietud de su vida tiene explicación, su indecisión debe terminar. Su problema tiene solución.
¿Necesita usted resolver con éxito sus preocupaciones, y que la suerte la acompañe en todos sus asuntos personales?
Suerte, bienestar y dicha, en su inquietud de amor, negocios y salud.
CONSULTE A
MADAME HELEN
en su nuevo domicilio de calle ARAUCO 818, casi esq. San Francisco, donde seguirá atendiendo a su numerosa clientela.
El prestigio de Madame HELEN está respaldado por 10 años de trabajo en Buenos Aires y 5 en Santiago.
Consulta de Quiromancia simple, cincuenta pesos; Consulta combinada de Quiromancia y Cartomancia, cien pesos.
Sahumerios indios y egipcios — En venta, legítima Piedra Imán.
EN LA MAÑANA, CABALLEROS — EN LA TARDE, DAMAS

¿POR QUE un PILOTO...
si es de Los Gobelinos se distingue?

PORQUE:
1 Son hechos en sus propios Talleres uno a uno, terminados a mano como si fueran de medida, y con la Etiqueta de LOS GOBELINOS...
2 Sus entretelas vulcanizadas especialmente, con los métodos más modernos, son absolutamente im-per-me-a-bles... y
3 Sus precios son más bajos que si fueran de confección!

PILOTO ejecutado en fina gabardina retorcida con interior escocés. Modelo reforzado y cómodo, de línea elegante Hecho en nuestros propios talleres
$ 2.690
PILOTO, elegante modelo de corte impecable, terminado en una cuidadosa selección de gabardinas sobre colores clásicos Todo forrado en seda y entretela vulcanizada
$ 3.990
TRINCHERA hecha en gabardina impermeable, modelo muy cómodo y práctico para lluvia Terminado con forro completo de lana Colores azul y beige
$ 4.450
Si es de Los Gobelinos se distingue
M. R.
AHUMADA CASI ESQ. COMPAÑIA
Publicitas

Estados Unidos considera posible negociar con el Kremlin sólo bajo el respaldo de la fuerza

DURHAM, NEW HAMPSHIRE, Abril 25. (UP).— Walter Smith, Secretario Interino de Estado por ausencia del titular John Foster Dulles, que se halla en Europa, declaró en un discurso en la Universiad de New Hamphire, que Estados Unidos está esperando la respuesta del Kremlin al plan del Presidente Eisenhower con una mano lista para la paz, y con la otra cerrada, pronta para la acción.

"La elección depende ahora de los jefes de la Unión Soviética. A ellos les corresponde decidir que mano quieren".

Smith fué Embajador de Estados Unidos en Rusia después de la guerra y escribió su discurso antes que el periódico "Pravda", de Moscú, respondiera a Eisenhower. El Departamento de Estado demoró el discurso mientras estudiaba los comentarios de "Pravda", pero le dió luego su aprobación sin hacerle cambios.

DUDAS SOBRE MOSCU

Smith previno que no ha ocurrido nada en las últimas semanas que indique que el Kremlin no vacilará en violar sus compromisos "antes de que se seque la tinta del documento", si el mundo libre no está fuerte; afirmó que es la octava vez, desde 1919, que los soviéticos, con sus "gestos conciliatorios" recientes, cambian de actitud hacia Estados Unidos, y que "hasta donde nosotros sabemos los principios fundamentales que moldean la política rusa no han cambiado."

"Es posible negociar con el Kremlin", continuó, "sólo si nuestra posición tiene el respaldo de la fuerza. Estamos atentos a la espera de un indicio de que la Unión Soviética responderá de buena fe. Y mientras esperamos hechos en vez de palabras, seguiremos con una mano extendida y la otra cerrada. La mano extendida está lista para recibir todo gesto sincero de paz. La mano cerrada está igualmente lista pues tratamos con un régimen reaccionario en extremo, que se aferra aún a un concepto arcaico del poder".

WASHINGTON, 25. (UP).— La Casa Blanca dijo hoy que el "tono más moderado" del editorial publicado hoy por "Pravda" de Moscú sobre el reciente discurso del Presidente Eisenhower representa "un cambio con respecto a los acostumbrados vituperios contra Estados Unidos y el mundo libre".

El siguiente es el texto de la declaración dada por el Secretario de Prensa de la Casa Blanca, James C. Hagerty:

"He conversado con el Presidente acerca del editorial de "Pravda".

"Su tono más moderado representa un cambio bienvenido con respecto a los acostumbrados vituperios contra Estados Unidos y el mundo libre.

"Es también significativo que el interés despertado en todo el mundo por el discurso del Presidente sobre la paz, haya hecho que los gobernantes soviéticos lo publicaran textualmente para el pueblo ruso.

"Por supuesto, el editorial de "Pravda" no puede considerarse como equivalente a una gestión oficial de los gobernantes soviéticos. Tal vez este editorial sea un firme paso hacia algo concreto.

"Si es así, el mundo libre continuará esperando los pasos definidos que deben dar los gobernantes soviéticos, si es que están sinceramente interesados en que se logre, en colaboración, una solución a los problemas mundiales.

"Si los gobernantes soviéticos dan esos pasos, encontrarán a Estados Unidos y a las demás naciones libres como siempre dispuestos a laborar en forma cada vez más intensa por la paz".

TURIN (Italia).— Este es el automóvil más pequeño de Italia; es un "ISO", construido para llevar solamente dos personas. Tiene una sola puerta, por la parte delantera. Las dos ruedas traseras están más juntas que las delanteras, y posee un motor de 9,5 caballos de fuerza, capaz de desarrollar una velocidad de 90 kilómetros por hora. El consumo de gasolina es casi nulo, ya que el motor, de 198 cc., consume aproximadamente dos litros por cada 100 kilómetros de recorrido. Tiene cuatro velocidades para marcha hacia adelante, y una hacia atrás.— (Foto UNITED PRESS).

TROPAS DE VIETNAM CONTINUARON AVANCE SOBRE EL REINO DE LAOS

HANOI, 25. (UP).— Las fuerzas vietminhesas, bajo la dirección comunista, avanzaron hoy hasta 75 kilómetros de Luang Prabang, capital real del estado de Laos, después de derrumbarse toda resistencia organizada de las fuerzas que defendían la ruta de invasión.

No hay detalles de Pakseng, donde las tropas de unión francesa, en número inferior se desempeñaron en una acción dilatoria, esfuerzo desesperado para poder prepararse para la defensa de la capital.

Otro ejército invasor se encuentra acampado a 100 kilómetros tan sólo al este de la ciudad real, residencia del monarca Sisavang Vong, a mitad del camino aproximadamente entre la capital y el bastión francolaosiano de llano de Carrés, a 430 kilómetros al sur de Hanoi.

El Gobierno de Laos manifestó que uno de los primeros actos del invasor será apoderarse de la producción de opio del norte de Laos, que es de 50 toneladas aproximadamente, con un valor de 20 millones de dólares, cantidad suficiente, según los observadores militares, para preparar y apertrechar a dos divisiones más dentro de un año.

INMINENTE ATAQUE A TAILANDIA

HANOI, 25. (UP).— Informantes franceses en altas posiciones oficiales, conceden la posibilidad de que los comunistas se empeñen en la invasión de Tailandia, si logran afianzar sus posiciones en Laos.

Los informantes admiten que por lo menos hasta el invierno, después de que haya pasado la estación de las lluvias, no se podrá tratar de sacar de Laos a los comunistas. El antiguo reino, al ser invadido, se convierte en un exelente centro de operaciones comunistas, dirigidas contra Birmania o Tailandia.

La prensa moscovita anuncia que Rusia acepta el llamado de paz de Eisenhower

MOSCU, 25. — (UP). — En un editorial sin precedentes, que ocupa toda una página, los diarios "Pravda" e "Izvestia" aceptan el desafío del Presidente Eisenhower a conferenciar sobre la paz, diciendo que el gobierno soviético está dispuesto a negociar directamente con el de Estados Unidos dentro del marco de las Naciones Unidas para dar solución amistosa a los problemas pendientes.

El editorial añade, sin embargo, que no se ha visto en el reciente discurso de Eisenhower pruebas de que Estados Unidos desee realmente tales negociaciones, pues el Presidente norteamericano formuló ciertas condiciones "inaceptables", sin ofrecer las correspondientes concesiones.

El editorial ataca particularmente, con encono, al Secretario de Estado John Foster Dulles por tratar de convertir el discurso de Eisenhower en un "acto de guerra".

Agrega que la actitud "belicosa" de Dulles difícilmente puede lograr su objetivo.

El editorial expresa la disposición del gobierno soviético de conferenciar para resolver los problemas mundiales en particular y en forma global, desde la paz en Corea hasta la prohibición del uso de la bomba atómica.

DUDAS DE DIPLOMATICOS

Los diplomáticos ocidentales, sin embargo, dudan de que los rusos accedan a debatir con las potencias occidentales las cuestiones relativas a los gobiernos de Europa oriental o el papel de los Partidos Comunistas en Asia y otras partes.

El texto completo del discurso de Eisenhower fué publicado en la tercera página de "Pravda", "Izvestia" y otros diarios, de modo que los lectores pudieran seguir punto por punto los argumentos soviéticos expresados en el editorial de primera plana.

El editorial no dice cómo desea Rusia resolver el problema alemán.

El asunto de la unificación de Alemania es relacionado nuevamente con el Tratado de Potsdam y las palabras del editorial parecen estar de acuerdo con las anteriores declaraciones de Moscú sobre el particular.

El conjunto, el editorial no revela modificación fundamental alguna en la política exterior soviética, pero su tono conciliatorio y moderado está claramente destinado a producir impresión de que esta actitud puede ser modificada siempre que Occidente haya determinadas concesiones.

El editorial deja claramente expresado que lo que Rusia desea realmente, por razones tácticas, es un período de menos tirantez y de prolongada negociaciones en las que puedan resolverse algunas de las cuestiones internacionales pendientes.

REACCION EN LONDRES

LONDRES, 25. — (UP). — Los observadores consideran que la contestación de los diarios oficiales rusos al Presidente Eisenhower, es un firme de rechazo de Moscú a toda sugestión de discutir las relaciones entre oriente y occidente en escala global y a cualquiera sugestión aliada de que los soviéticos se retiren del oriente de Europa.

Sin embargo, consideran que al mismo tiempo constituye una continuación de la campaña pacifista rusa. Su mayor significación es la indicación de la forma cómo deben llevarse a cabo las negociaciones futuras con el oeste, o sea: que Rusia parece dispuesta a tratar los asuntos pendientes uno por uno pero sin ceder ninguna de las ventajas logradas por los soviéticos después de la guerra.

En resumen, los editoriales se consideran, por encima de todo, una introducción general para negociaciones futuras. El único asunto que los observadores consideran que fué presentado sin objeciones de los diarios, fué el problema del tratado de paz con Austria.

CONSIDERACIONES DE LOS TRES GRANDES

PARIS, 25. — (UP). — Los Ministros de las tres grandes potencias aliadas se reunieron esta noche por espacio de una hora y 40 minutos para considerar como debe reaccionar occidente ante la última indicación de la Unión Soviética de que está dispuesta a parlamentar.

El Secretario de Estado de Estados Unidos, John Foster Dulles, el Ministro de Hacienda de Gran Bretaña, R. A. Butler, el Ministro de Relaciones Exteriores de Francia, George Bidault, y sus más íntimos consejeros y colegas también consideraron detenidamente, en la reunión celebrada en el Quai D'Orsay, el problema de la invasión comunista del Reino de Laos.

Con excepción de Butler, todos los ministros rehusaron hacer comentarios sobre lo que habían discutido, diciendo que habían acordado no revelar nada.

Butler explicó, sin embargo, que al analizar los más graves problemas del mundo "consideramos detenidamente, por supuesto el artículo publicado en Pravda hoy".

"Naturalmente", añadió, "no consideramos esc como una contestación oficial del gobierno soviético a los discursos del Presidente Eisenhower, el Primer Ministro Churchill y el señor Bidault. A pesar de eso, sostuvimos un cambio de impresiones sobre el particular".

Butler dijo que habían discutido minuciosamente la situación en Indochina debido a la preocupación de los franceses ante la forma en que se viene desarrollando la ofensiva e invasión roja en Laos.

Audax ratificó sus performances al vencer a la UC en Torneo de Hockey

Un match de colorido y de indiscutible calidad técnica realizaron los cuadros de Audax Italiano y Universidad Católica, por la penúltima fecha del Campeonato Sudamericano de Interclubes de Hockey en Patines, venciendo el primero de los anotados por la cuenta de 7 a 1. En el encuentro preliminar, el conjunto de Telecomunicaciones (Buenos Aires) derrotó a Platense (Uruguay) por 8 a 4 goles.

En primer término, es necesario destacar la labor cumplida durante todo el torneo por el equipo de la calle Lira. En efecto, después de vencer a todos los competidores y totalizar diez puntos en su favor, obtuvo el título de campeón invicto. Es más aún, todos sus compromisos los cumplió realizando presentaciones en que dieron a conocer la calidad innegable de todos sus componentes. En verdad, el codiciado galardón lo conquistó con toda justicia y esfuerzo.

El match estelar satisfizo al numeroso público que concurrió al Estadio Chile. Al finalizar la primera fracción de juego, 2 por 1 en favor de Audax, era difícil vaticinar quien sería el vencedor, pues la diferencia de un gol era muy escasa y fácilmente los "católicos" podían descontar y aventajar. Sin embargo, en el segundo tiempo los muchachos del cuadro "verde" mostraron sus excepcionales condiciones y aumentaron el marcador, para terminar el encuentro 7 por 1. En resumen, nada pudieron hacer sus rivales ante la reconocida capacidad de Audax Italiano.

Los equipos y goles son los siguientes:

TELECOMUNICACIONES (Buenos Aires): Reinoso, Bernárdez, Forte (2), Rendón (2), Palermo (2) y Domínguez (2).—Total: 8 goles.

PLATENSE (Uruguay): Dienzi (1), Duartes, Huertas, Urrutia, Albano (2), Scaramelli (1) y Satragno.—Total: 4 tantos.

AUDAX ITALIANO (Chile): M. Finalterri (3), Muga, Bendeck, Pellegrino (2), Cordero y A. Finalterri (2). —Total: 7 goles. Destacaron los hermanos Finalterri, Cordero y Bendeck.

UNIVERSIDAD CATOLICA: Perielia, Salinas, Sabaté, Ahumada (1), Arismendi y Burrel.— Total: 1 tanto.

El Sudamericano finaliza en la mañana de hoy con el match de Suizo (Córdoba) con Telecomunicaciones (Buenos Aires). La reunión comenzará a las 9.30 horas con el partido de Juveniles de las Universidades Católica y Chile; a las 10 horas: Revelaciones de ambas Universidades, y a las 11.15 horas, el encuentro de fondo.

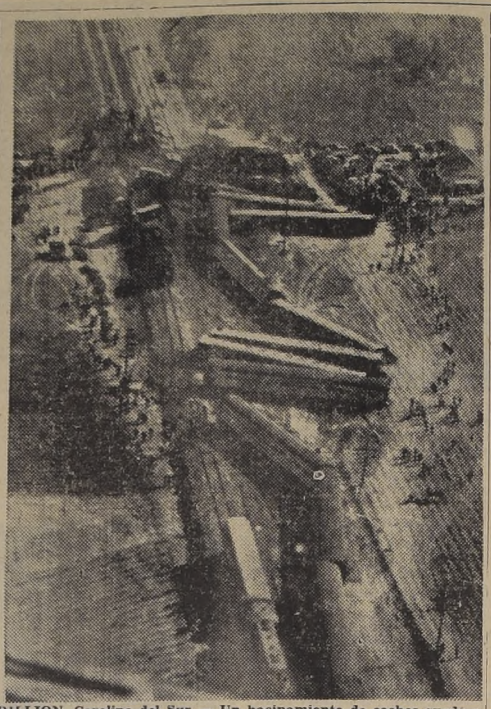

DILLION, Carolina del Sur.— Un hacinamiento de coches quedo a través de las líneas férreas, después que el tren "Champión" de la Línea de la Costa del Atlántico se desrrieló. Murieron cinco pasajeros y 150 resultaron heridos. Muchas de las víctimas estaban atrapadas entre los hierros de los coches destrozados.— (Foto United Press)

SOLDADOS PARTICIPARON EN NUEVA EXPLOSION ATOMICA DE LAS VEGAS

LAS VEGAS, 25.— (UP.)— Congresales y cientos de observadores militares y oficiales presenciaron una explosión atómica altamente secreta a las 4.30 A. M., el comienzo de las mayores maniobras atómicas militares jamás intentadas.

El estallido fue visto en forma brillante desde aquí, pero escasamente se sintió pese a las advertencias de la Comisión de Energía Atómica, de que existía la posibilidad de que se quebrarán los vidrios en un radio de 12 millas a la redonda desde el sitio de la prueba, a menos que las puertas se dejasen abiertas para disminuir la confusión.

A una señal dada después de la explosión, los soldados abandonaron sus trincheras y avanzaron a pie hacia el terreno cero, el sitio de la explosión.

La explosión de hoy fue provocada igual que las anteriores, en lo alto de una torre.

Dieciséis congresales fueron invitados a presenciar la prueba de hoy y la posterior maniobra de guerra, desde la cumbre de una loma donde estuvieron confinados en medio del frío aire del desierto al acercarse el alba.

La de hoy fue la séptima en la actual serie de explosiones durante la primera. También es la vigésimooctava explosión producida en Estados Unidos.

Además de los grupos de soldados de 1.200 hombres cada uno que presenciaron la explosión de hoy, un número no revelado de oficiales voluntarios soportaron la explosión desde una trinchera de dos metros de profundidad, mucho más cerca de la torre. El Departamento de Defensa no dijo cuanto más cerca estuvieron esos hombres.

También participaron en las pruebas varios aviadores de la Fuerza Aérea, como observadores, para controlar varios datos científicos.

EXPERIENCIA CON UN AVION

LAS VEGAS, Nevada, 25.— (UP.)— Un avión dirigido por control remoto voló sobre la llamada "cubierta termal" y se estrelló inmediatamente después de producirse la explosión atómica en estricto secreto.

La Comisión de Energía Atómica informó que el avión quedó fuera de dirección y se estrelló "alguna distancia" del lugar en que se encontraban los soldados empeñados en la mayor maniobra militar atómica que se haya intentado.

Esta es la primera vez en que se haya tratado de hacer volar un avión dentro de la llamada "cubierta termal" aun cuando otros aviones han logrado volar entre nubes que levanta la explosión.

GRAVE SITUACION CRE... A ECONOMIA BOLIVIA... PROBLEMAS DEL EST...

WASHINGTON, 25.— (U... Fuentes del Departamento... Estado manifestaron que ... guen las negociaciones con... livia sobre el estaño, pero ... dieron que no hay indicio... que esté por concertarse ... acuerdo pronto.

Agregaron que la economí... Bolivia está organizada sob... presunción de que la produ... de estaño podrá colocarse a ... y medio dólares por libra ... tras que, al mismo tiempo... Gobierno de Estados Unido... tá comprometido en princi... permitir que en sus transac... comerciales internacionales ... precios sean determinados ... libre juego de la oferta y la ... manda.

Los funcionarios del Dep... mento rehusaron hacer co... tarios sobre una información ... palada en Washington al ... de que los dos Gobiernos ... llegado ya a un acuerdo ... neas generales y que sólo ... estipular las cifras precisas.

Según esas versiones, E... Unidos está dispuesto a fi... un contrato por dos años ... gando por el estaño un p... superior a la actual cotiz... mundial, pero inferior al d... y medio dólares por libra.

Agregan que Bolivia, po... parte, se comprometería a ... nar un pequeño porcenta... sus ingresos por la venta d... taño, a compensar durant... período de meses a los acei... tas norteamericanos de las ... presas bolivianas de estaño.

DECLARACIONES DEL... NISTRO GUTIERREZ...

PAZ, 25.— (UP.)— El Min... de Hacienda, Federico Gutié... informó a la prensa que B... se halla en una situación e... mica "gravísima" como c... cuencia de la baja registra... el precio del estaño y la ... de un contrato a largo plaz... Estados Unidos.

"Se avecinan tiempos ... —dijo Gutiérrez— y deb... afrontarlos uniéndonos en ... al Gobierno, que tratará de ... las minas no se paralicen ... chas minas pequeñas han ... cido sus actividades o las ... suspendido".

El Ministro agregó que la... sas pueden llegar a extremo... ligrosos para la estabilidad ... cial y la vida misma del ... "Si no se logran precios ... nables para el estaño ... se creará un ambiente favo... a la agitación, el descontent... ningún Gobierno, incluyendo ... nuestro, con todo su arraig... el pueblo, podría evitar ... ciones de caos y desbarajus...

INCREIBLE AVENTURA DE JUAN J. MORALES

CARACAS, 25.— (U. P.)... "El Universal" publica una ... ticia de su corresponsal en ... racaibo, según la cual, Juan ... sus Morales, guerrillero ve... lano que se escapó de un ... las cuadrillas que el Gob... del general Juan Vicente ... mez formaba con presos p... cos para la construcción de ... minos, ha vivido hasta ... escondido en la selva sin ... conocimiento del cambio d... situación en Venezuela. S... el corresponsal Morales ... escondido desde 1931, cas... darse cuenta del correr ... tiempo, y vivía en los m... de Perija, vestido de indi...

Rojos cesaron canje de prisioneros y se di... comienzo a conversaciones sobre armistici...

PANMUNJOM, domingo, abril 26.— (UP).— Las delegaciones aliada y comunista se reunieron esta tarde para terminar la labor, suspendida hace más de seis meses, de llegar a un acuerdo sobre el armisticio en Corea.

Una vez más, al reanudarse las conversaciones oficiales, reina considerable optimismo en las esferas extraoficiales, pero al mismo tiempo los funcionarios aliados se muestran cautelosos.

Los líderes aliados creen que la reanudación de las conversaciones pondrán a prueba ante el mundo la "ofensiva de paz" recientemente iniciada por los comunistas.

La reunión de esta tarde nuevamente colocó frente a frente al teniente general William K. Harrison y al general Nam Il, que no se habían visto desde que Harrison abandonó el salón de sesiones el pasado ocho de octubre después que los comunistas habían rechazado tres planes presentados por los aliados para resolver el último problema pendiente el de la repatriación de los prisioneros de guerra.

Con excepción de las acusaciones de crueldad hechas por los prisioneros libertados de ambos bandos, las negociaciones comenzaron sin ninguna nota discordante y dentro de una atmósfera de orden y buena preparación.

Tres horas antes, los comunistas habían hecho entrega de 84 prisioneros aliados heridos y enfermos. Con esta nueva entrega, los comunistas han devuelto a los aliados 79 prisioneros más que el número prometido.

Entre los devueltos hoy había 71 sudcoreanos y 13 norteamericanos.

SIETE MIL MUERTOS

Segun las afirmaciones de los prisioneros de guerra que han regresado hasta ahora, casi 7.000 prisioneros de guerra han muerto en manos de los comunistas debido al descuido, maltrato y asesinato. Indudablemente muchas de estas afirmaciones se duplican: algunas puede que sean exageradas, ya que muchos prisioneros de guerra no saben en qué campamentos estaban.

CANJE DE HOY

PANMUNJOM, domingo, abril 26.— (UP). — Cincuenta sudcoreanos y cien norcoreanos fueron canjeados a las nueve de la mañana al comenzar el séptimo día de canje de prisioneros de guerra enfermos y heridos. Más tarde serán puestos en libertad otros 21 sudcoreanos y 13 norteamericanos.

COMUNISTAS ANUNCIARON TERMINO DEL CANJE

PANMUNJOM, domingo, abril 26. — (UP).— Los comunistas anunciaron que con el grupo de prisioneros devuelto hoy, han puesto fin al canje de prisioneros enfermos y heridos.

El oficial comunista encargado del canje informó a los representantes de las Naciones Unidas que "hemos terminado la entrega de prisioneros enfermos y heridos".

El coronel Edwards L. Austin, representante de las Naciones Unidas en el canje, informó por su parte que los aliados continuarán repatriando enfermos y heridos y que se piensa entregar un grupo de 500 norcoreanos mañana lunes.

Los comunistas han devuelto 684 prisioneros, o sea, 79 más de lo que habían prometido. Entre los prisioneros adicionales que han repatriado durante los últimos siete días, han habido 29 norteamericanos, 12 británicos, ocho turcos, cuatro australianos y cinco colombianos. Originalmente, por ejemplo, se habían comprometido a devolver sólo un colombiano, pero el total devuelto fué seis.

MISTERIOSO AVION CONSTRUYE CANADA

TORONTO, 25. (UP).— Varios de los ingenieros aeronáuticos más destacados de Canadá, están trabajando en un misterioso "Platillo Volador", que bien puede llegar a ser el arma del futuro.

Cuando ocurra tal cosa es algo, sin embargo, que la A.V. Roe Coompany, que está construyendo el aparato de nuevo tipo, no ha indicado hasta la fecha, y los jefes se niegan a hablar sobre el progreso que van haciendo; pero no se oculta que el mariscal Vizconde Montgomery inspeccionó los trabajos de construcción, en lugar apartado de la fábrica en las inmediaciones de Toronto, y que salió atónito, exclamando "¡Fantástico!"

El Presidente de la compañía, Crawford Gordon, indicó que uno de los nuevos diseños en que estaba trabajando "podía decirse que es de lo más revolucionario, tanto en concepto como en aspecto". Otro de los jefes insinuó que es de diseño circular.

El Subsecretario de Aviación, D.M. Smith, declaró que había "estudios preliminares" de un caza giroscópico, capaz de una velocidad de 2.541 kilómetros por hora, y en informes de carácter no oficial que le permite despegar verticalmente y alcanzar velocidades de 2.500 kilómetros por hora. El motor a turbina, gira alrededor del centro del "platillo", que contiene el puesto de mando.

FERROCARRILES DEL ESTADO

PROPUESTAS PUBLICAS

Se solicitan propuestas públicas para la explotación del servicio de bufett de los automotores que corren entre La Calera y La Serena. Las propuestas se abrirán el 29 del presente a las 11 horas, en el Departamento de Transporte, Sección Contratos y Concesiones, Estación Mapocho, donde pueden solicitarse bases y antecedentes.

EL JEFE DEL DEPARTAMENTO DE TRANSPORTE

FABRICA MILITAR DE VESTUARIO Y EQUIPO DEL EJERCITO

PROPUESTAS PUBLICAS

Lámase a propuestas públicas, que se abrirán en la Fábrica, el día 18-V-1953, a las 15.30 horas, por los siguientes materiales:

Casimir azul para chofer
Casimir negro para mozos
Paño gris verde para tenidas de tropa

Bases y especificaciones, en la Sección Control de la Fábrica, todos los días, de 14 a 16 horas.

LA DIRECCION

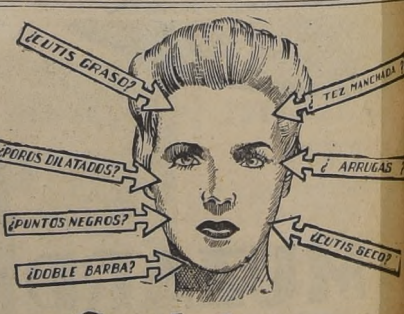

¿Cuál de esos defectos es el suyo?

Cuando alguien la mira de cerca, ¿qué ve primero? ¡El cutis! ¿Está usted orgullosa de su cutis o está un poco avergonzada? ¿Es suave, limpido y terso? ¿O es seco, manchado y arrugado?
Usted no puede pretender un cutis bonito cubriendo los defectos. Es necesario quitarlos.

Usted necesita recurrir a los tratamientos de recuperación estético-física. Son métodos más avanzados y eficaces para devolverle al cutis su tersura y lozanía, librarlo de las impurezas, espinillas y manchas, y corregir la condición excesivamente aceitosa o seca de su superficie. Fueron perfeccionados durante más de 26 años de experiencia. Se adaptan a las necesidades de cada piel. Cada señora y cada niña es tratada en forma individual y de acuerdo con sus características personales.

Háganos una visita. Obtendrá amplios informes, sin compromiso.

KARA VISLOVNA

Unico Instituto de Recuperación Estético-Física

Calle Phillips (ex Central) N.o 16 — 3.er piso — Santiago

El Instituto ofrece también tratamientos para modelar la silueta y el busto; destruir los vellos desde sus raíces; corregir la doble barba, y combatir la caspa y pérdida del cabello.

PERFECTA! FLEXIBLE!

Con lo que Ud. paga por una faja o sostén en el centro, COMPRA DOS EN NUESTRA FABRICA

PRECIOSA FAJA acinturada, en tela muy fina, reduce la cintura 15 cms., sin oprimirla, a **$ 380.—**

COMODA FAJA en tela de buque, teñida, alto 0.45 cms., a **$ 240.—**

SOSTENES en rica popelina de seda, desde **$ 50.—**

MARAVILLOSA FAJA en nylon importado de EE. UU., combinado con elástico, a **$ 1.600.—**

Vestal M.R.
(SINONIMO DE CALIDAD)

FABRICA Y SALON DE VENTAS-V. MACKENNA 651-(INTERIOR)
FONO: 34920

ROYAL MOUTON
Chaquetones último modelo, desde
$ 8.500.—
Transformaciones.
Hechuras.
CREDITOS
Peletería SOLVIL
Huérfanos 628
Casa particular

BREVES DEL CABLE

BUENOS AIRES, 25. (AL).— Se anunció que el Embajador ha sostenido últimamente una serie de conferencias con el de Relaciones, Jerónimo Remorino; el Ministro de Fi- Miguel Revestido, y el de Agricultura, Carlos Hogan, tra- sobre los futuros acuerdos económicos entre ambos países. Embajador señor Conrado Ríos Gallardo habría solicitado cho de las licencias de exportación del acero, lino u pro- agrícolas chilenos, y los antecedentes relacionados con el de ganado argentino a pie, a Chile.

RIO DE JANEIRO, 25. (AL).— En breves días más se ini- los trabajos de construcción de una nueva planta siderúr- ica en Victoria, Espíritu Santo, que será una de las ayores de América del Sur. En el cuarto año de su fun- amiento, producirá 400.000 toneladas más que las que pro- ucía Rodonda. El capital inicial de la empresa es de 60 ones de cruzeiros.

BOGOTA, 25. (AL).— Informaciones llegadas a esta capital, a que se produjo un inesperado ataque de los indios moti- contra la misión católica en San Juan de Dios, en la región ntera de Cotatumbo, muy próxima a la frontera con Co- . Los informes dicen que la muerte de seis religiosos no pudie- ser confirmados hasta ahora.

BUENOS AIRES, 25. (UP).— Un vocero de la Unión Cívica Radical anunció que el Dr. Jorge Walter Perkins, presidente de la Junta Nacional del Movimiento Unionista del Radicalismo, fué detenido esta tarde, cuando se disponía a tomar un tren subte- rráneo. El motivo de su detención no se conoce aún.

TOKOTA, 25. (UP).— Benji Ehibata, presidente de las em- presas alimenticias Kimura, de Tokio, declaró que es necesario mejorar las comunicaciones entre Japón y la América Latina, utilizando las líneas de navegación marítima, y estableciendo cuando menos una ruta aérea directa.

BELEM, Estado de Parah, 25. (AL).— Prosigue creciendo en forma amenazante el río Amazonas. Sus aguas ya han invadido la ciudad de Santarem. Las calles principales de la ciudad de Belén están intransitables por la crecida del Tapajos, afluente del Amazonas. La ciudad de Alenquersituacao se encuentra en si- tuación crítica. Las aguas del Amazonas subieron en las últimas veinticuatro horas, ocho centímetros, llegando su actual nivel sobre el mar a 29 metros y 46 centímetros.

RIO DE JANEIRO, 25. (AL).— La Comisión de Justicia del Senado aprobó con restricciones, pero en forma favorable, el pacto militar con Estados Unidos, faltando ahora el pronuncia- miento de la Comisión de Relaciones Exteriores. El líder de la mayoría senatorial ha pedido urgencia para tratar el Pacto Mili- tar, luego de todos los trámites que aún penden de esta alta Cámara.

BUENOS AIRES, 25. (AL).— Siguiendo con la campaña na- cionalista emprendida por el Gobierno para lograr el equilibrio en- tre precios y salarios, a partir del próximo lunes los cinemató- grafos del Gran Buenos Aires deberán rebajar los precios de sus localidades, de acuerdo a una escala que ha sido dada a conocer por el Ministerio de Industria y Comercio.

La rebaja general será de un 30%, tomando como base el pre- cio regía el 19 del presente mes.

Resultados de reunión de la CEPAL satisfacen las aspiraciones sociales y humanas de Chile

PETROPOLIS, 25.— (AL).— Los presidentes de las delegaciones de Chile y Argentina, a la Comisión Económica para la América Latina, CEPAL, en el último día de sesiones del quinto período de reuniones de este organismo formularon declaraciones al representante de la Agencia Latina de Noticias.

PALABRAS DE MARTONES. — El senador electo Humberto Martones, presidente de la delegación chilena, señaló que está satisfecho de los resultados de la conferencia por cuanto estima que fueron adoptadas las resoluciones que contemplan las aspiraciones de su país y sobre todo por el éxito de la proposición que presentaron en conjunto la delegación chilena y la argentina en el sentido de dar a las resoluciones de la CEPAL un contenido social y humano, mediante la recomendación que hace ese organismo de que la renta nacional debe ser equitativamente distribuída entre toda la población, beneficiando a las grandes masas populares y no a las pequeñas minorías.

El delegado chileno también expresó su satisfacción "por las resoluciones adoptadas por la CEPAL, en el sentido de recomendar a este organismo el estudio para una integración económica latinoamericana paulatina, la que será iniciada en aquellos pueblos cuyas economías se complementan, para llegar, finalmente, a abarcar la totalidad de los países latinoamericanos".

El señor Martones dijo por último: "También debemos tener presente como otra causa de alegría, el hecho de que la CEPAL, haya salido fortalecida de esta conferencia".

HABLA EL DELEGADO ARGENTINO. — Por su parte, el Embajador de Argentina en Brasil, y presidente de la delegación de su país a la CEPAL, Alberto Cooke, dijo: "Considero que este último período de sesiones de la Comisión evidencia el alto grado de madurez que este organismo ha alcanzado, en la defensa de los términos del intercambio comercial exterior latinoamericano, en el estudio de nuestro desenvolvimiento económico sobre la base de una industrialización progresiva y en la coordinación de los programas de desenvolvimiento de los países".

"Estos son los principios —agregó el Embajador— a través de los cuales los informes de la CEPAL conquistaron rápidamente gran prestigio en todo el continente".

El Embajador Cooke analizó en seguida, destacándolo especialmente, la coincidencia de esas normas generales con las que en líneas esenciales inspiran la política del Gobierno argentino sobre las cuestiones económicas. "Por otra parte —dijo— la resolución que se acaba de aprobar recomendando la integración económica de los países latinoamericanos, significa un evidente reconocimiento de los ideales consagrados por los Gobiernos de Chile y Argentina, según consta en el acta suscrita en Santiago, con ocasión del encuentro de los Presidentes Perón e Ibáñez".

RESOLUCIONES DE PROYECTO. — PETROPOLIS (Brasil), 25. — (AL).— Una nueva sesión realizó ayer la Comisión Económica para América Latina bajo la presidencia de Euvaldo Lodi.

Se aprobaron tres proyectos de resolución que se refieren especialmente al desarrollo económico agrícola. Por su parte el comité tercero de industrias aprobó cuatro proyectos de resolución.

Además, se recomienda a la CEPAL que continúe las investigaciones relacionadas con la industria del hierro y acero facilitando el intercambio de informaciones, experiencias y conocimientos entre los países de América Latina.

Asimismo, se recomienda al secretariado que realice un estudio similar relacionado con la minería, explotación y beneficio de los metales no ferrosos e industrias derivadas.

Otro proyecto aprueba el estudio preliminar sobre las posibilidades del desarrollo de la industria del papel y celulosa en América Latina y recomienda al secretariado que continúe las investigaciones a fin de establecer la posibilidad de aprovechar en forma racional y permanente los recursos latinoamericanos de esa industria.

Entre los siete proyectos de resolución aprobados por el Comité de Agricultura figura la iniciativa argentina que recomienda que la reforma agraria sea considerada como elemento básico en el estudio de procesos y programación del desarrollo económico que la CEPAL realice en los países de América Latina.

BOGOTA, PROXIMA SEDE DE REUNION. — Se decidió fijar la sexta sesión plenaria de la CEPAL, en Bogotá, en una fecha que fijará el secretariado de la CEPAL. En todo caso se efectuará a fines de 1954 o a principios de 1955. El delegado de Colombia agradeció en nombre de su país, el honor que tal designación significaba para su patria.

GETULIO VARGAS RECIBE A LOS DELEGADOS. — PETROPOLIS, 25.— (AL).— Los presidentes de todas las delegaciones asistentes a la Conferencia de la CEPAL, fueron recibidos en el Palacio de Río Negro, por el Presidente de la República. Habló a nombre de todas las delegaciones el Embajador de la Argentina, quien hizo un breve resumen de los trabajos, agradeciendo, la hospitalidad brasileña y recalcando que el propósito de la conferencia era mejorar el nivel de vida social de los pueblos latinoamericanos.

Senador electo don Humberto Martonez.

ACTUACION DE COROS CHILENOS EN EUROPA

BUENOS AIRES, 25. (UP).— Los 60 miembros de la Sociedad Coral chileno-germana "Singkreis", que recientemente terminó una serie de conciertos en Alemania, llegaron a esta capital en el vapor argentino "Alberto Dodero".

El grupo estuvo tres meses en Alemania. Mañana por la noche dará un concierto bajo los auspicios de la sociedad teatral argentino-germana "Buenhnengemeinshaft" y días después seguirá viaje de regreso a Chile.

En el concierto de mañana, los miembros de la sociedad relatarán sus impresiones del viaje a Alemania, durante el cual dieron conciertos en 35 ciudades, cantando canciones alemanas y chilenas.

En Bonn fueron recibidos por el Presidente de la República Alemana, doctor Theodor Heuss.

CLAUSURA DE DIARIOS EN REP. ECUATORIANA

GUAYAQUIL, 25.— (U. P.).— Las autoridades clausuraron, a las 11 de la mañana, el vespertino "La Hora" y el matutino "La Nación".

El proceso fué iniciado porque, según se alega, se tenían armas del ejército escondidas en el edificio de esos periódicos, y se ha hecho extensivo a los periodistas Simón Cañarte Barberis, David Huerta, Francisco Huerta Rendon, Justino Cornejo y a Martín Arellano Lamota.

ENERGICAS SANCIONES.— QUITO, 25.— (U. P.). — El Presidente José María Velasco Ibarra está dispuesto a que se aplique todo el peso de la ley contra los periodistas detenidos por los sucesos de Guayaquil, pero añadió que no tiene la intención de clausurar los diarios "La Hora" y "La Nación".

En declaraciones hechas ayer a los periodistas, el Presidente dijo que "no tolerará que sigan su campaña de odio y rencores contra su Gobierno", y que la sanción contra el propietario de la empresa, Simón Cañarte, y el gerente general, David Huerta, así como contra los demás periodistas, será ejemplarísima".

PETICION A VELASCO IBARRA.— QUITO, 25.— (U. P.).— Jorge Mantilla, Subdirector de "El Comercio", pidió hoy al Presidente José María Velasco Ibarra, a nombre de la Comisión de Libertad de Prensa de la Sociedad Interamericana de Prensa, que ponga en libertad a los periodistas de "La Nación" y "La Hora", detenidos en Guayaquil.

También pidió la desocupación del edificio de los periódicos por la fuerza pública. Los diarios fueron ocupados esta mañana por la policía, que desalojó a los redactores y obreros, pese a las declaraciones hechas ayer por el Presidente, en el sentido de que no serían clausurados.

En su comunicación al Presidente, el señor Mantilla dice: "A nombre de la Comisión de Libertad de Prensa, de la Sociedad Interamericana de Prensa, por instrucciones expresas de su presidente, me permito dirigir a Vuestra Excelencia la presente.

"La Sociedad Interamericana de Prensa la integran más de 250 diarios del hemisferio americano, y fué fundada precisamente para proteger los intereses generales y específicos de la prensa diaria periódica de América, defendiendo su libertad y dignidad. En los últimos años, la Comisión de Libertad de Prensa ha informado siempre a la asamblea general, que en "Ecuador existe absoluta e irrestricta libertad de prensa", honrosa frase que indudablemente ha sido motivo de singular orgullo para la prensa ecuatoriana".

BOMBAS ESTALLARON EN EDIFICIO DEL CIRCULO MILITAR ARGENTINO

BUENOS AIRES, 25. (UP). —Con un minuto de intervalo, a las 2.10 de la madrugada de hoy, estallaron dos bombas medianas en el edificio del Círculo Militar, media hora después de que varios militares y sus familias habían salido del salón de proyecciones, donde se exhibió la película italiana "Arroz Amargo".

La segunda y la más potente de las dos bambas estalló cerca de este salón. La primera en el exterior del edificio, en la esquina de Santa Fe y Charcas, de la Plaza San Martín, en el más exclusivo distrito de Buenos Aires.

Esta es la tercera vez en menos de dos meses, que estallan bombas en el lugar en que se encontraba o previamente había estado el General Juan Domingo Perón, Presidente de la República.

Al estallar las bombas sólo había unas pocas personas en el bar del Círculo, pero, según la directiva del mismo, no hubo lesionados en el caso.

Siete horas antes, Perón se había dirigido desde un lugar a poco más de 10 metros de donde estalló una de las bombas, a un numeroso público que había asistido en ocasión de descubrirse un retrato de su extinta esposa, señora Eva Duarte de Perón, donado por la Confederación General de Trabajadores al Círculo.

Perón habló desde la sala central, en presencia de los Ministros de Ejército, Marina y Fuerza Aérea, militares de alta graduación y funcionarios públicos.

INVESTIGACION POLICIAL

BUENOS AIRES, 25. (UP.— La policía federal ha iniciado rápidamente sus investigaciones para descubrir a las personas que colocaron dos bombas que estallaron esta mañana en los jardines del Círculo Militar.

El Ministro del Interior, Angel Borlenghi, quien vive en las proximidades del Círculo, llegó al lugar del atentado media hora después de la primera explosión, acompañado del jefe de la policía, inspector Miguel Gamboa.

Borlenghi rehusó hacer comentarios.

El fotógrafo de un diario dijo que en el interior del Círculo estalló una tercera bomba, pero esta versión no fué confirmada.

Las dos bombas, cuya explosión se ha verificado, parecen haber sido pequeñas. La primera estalló debajo de las ventanas del museo de armas del Círculo, en la esquina de la Avenida Santa Fe y la calle Charcas, y sólo causó un fuerte ruido, sin provocar daños. La segunda explosión ocurrió junto a las oficinas administrativas del Círculo, por la calle Charcas, y rompió las ventanas, causando daños de poca importancia.

BOMBAS ESTALLARON

El comunicado de la policía federal respecto a los sucesos dice:

"En la fecha, a la hora 2.10 y con intervalo de un minuto, tuvieron lugar dos explosiones junto al local del Círculo Militar, cuya entrada principal se encuentra en Santa Fe 750. La primera sobre la verja situada en Maipú entre Charcas y Santa Fe y la segunda junto a la ventana de Charcas 745.

"La primera ocasionó la rotura de una baldosa, y la segunda daños en la ventana, precitada y otros de escaso interés en el interior de una habitación, la intendencia y el restaurante, como también la rotura de los cristales de varios comercios en la acera opuesta, Charcas 714, 716, 732, 736, 752 y 762.

COMO en la 5ª AVENIDA!

Ud. puede adquirir en CASA ZELDIS el mejor reloj del mundo, en los más aristocráticos modelos... y también el económico tipo de propaganda!

RELOJES para todos...

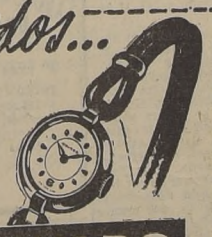

MOVADO

Modelos para HOMBRE		PARA DAMAS	
En oro 18 Kts.	$ 25.000	En oro 18 Kts.	$ 19.000
Enchapados oro	$ 9.500	Enchapados oro	$ 10.200
Acero Inoxidable	$ 6.000	Acero Inoxidable	$ 8.200

Con brillantes hasta $ 300.000

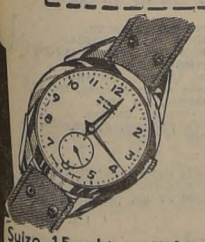

Suizo 15 rubies, enchapado en oro. Garantia 3 años $ 2.100

Suizos, ancla 15 rubíes, anti-magnético, enchapados en oro $ 2.750

en acero inoxidable $ 2.100

ancla, 5 rubies, enchapados $ 2.200

cromados $ 1.750

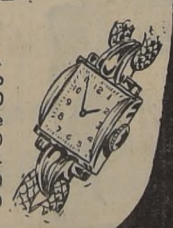

Vea nuestras vitrinas

Siempre hay algo nuevo en

CasaZELDIS

HUMADA 158 SANTIAGO

CONDELL 1228 VALPARAISO

Publ. Guzmán Hernández — 81566

Una OBRA Colosal

Edificio METROPOLITANO ALAMEDA

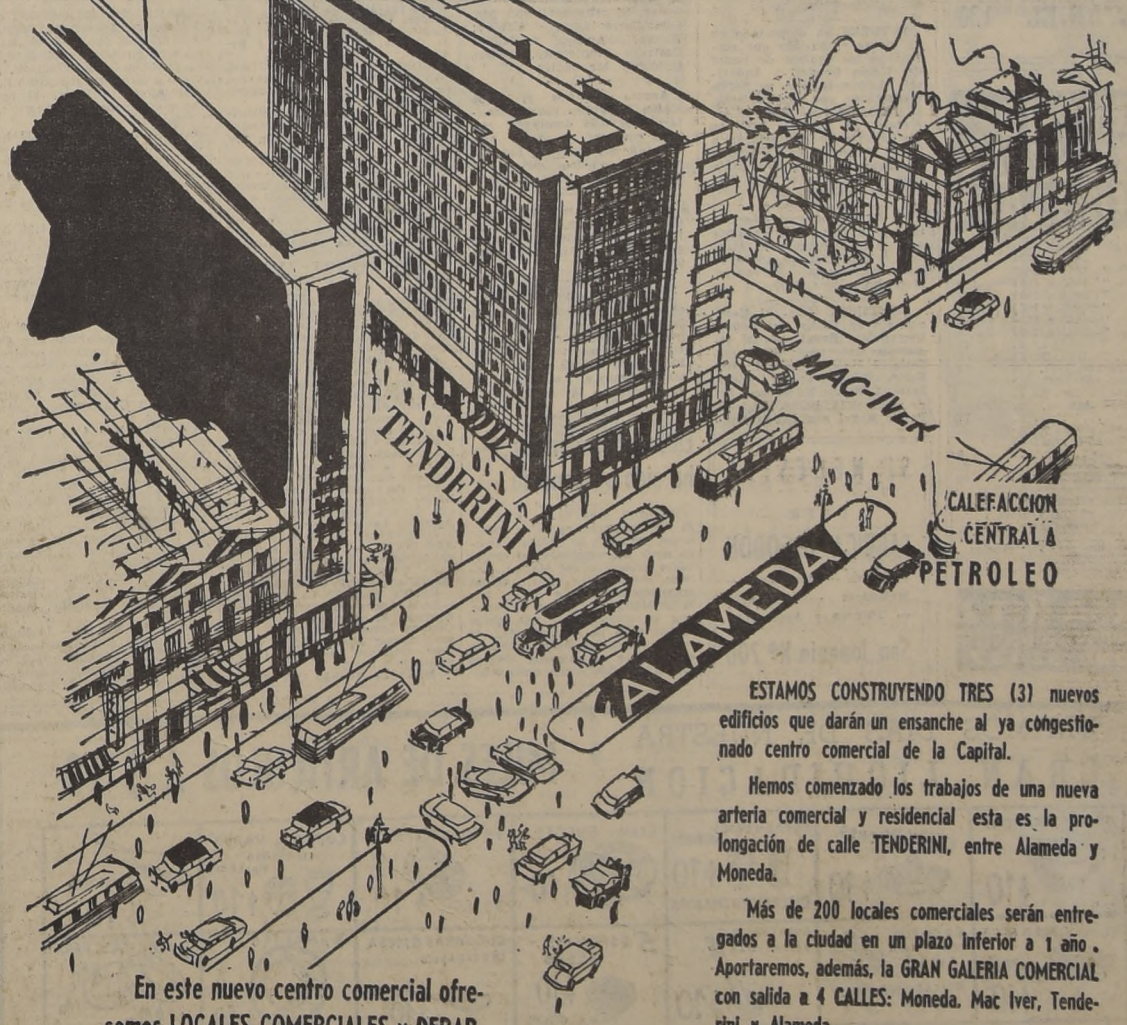

En este nuevo centro comercial ofrecemos LOCALES COMERCIALES y DEPARTAMENTOS, ubicados en el GRAN EDIFICIO Metropolitano – Alameda

$ 5.000 AL CONTADO y el saldo pagadero en cuotas trimestrales a TRES AÑOS.

ESTAMOS CONSTRUYENDO TRES (3) nuevos edificios que darán un ensanche al ya congestionado centro comercial de la Capital.

Hemos comenzado los trabajos de una nueva arteria comercial y residencial esta es la prolongación de calle TENDERINI, entre Alameda y Moneda.

Más de 200 locales comerciales serán entregados a la ciudad en un plazo inferior a 1 año. Aportaremos, además, la GRAN GALERIA COMERCIAL con salida a 4 CALLES: Moneda. Mac Iver, Tenderini y Alameda.

CARVALLO STAGG HNOS.

MONEDA 1068 SANTIAGO

Arquitectos: Jaime Larraín V. Osvaldo Larraín E. — Jaime Sanfuentes Enrique Brieba. Ing. Calculista — Construye DESCO

Buenos Aires: River jugará con F. C. Oeste

BUENOS AIRES, Argentina, 25 (A. L).— La cuarta fecha del torneo profesional de fútbol no ofrece partidos de gran atracción, pero el puntero, Independiente, afronta una seria prueba, debiendo actuar como visitante frente a Vélez Sarsfield. Independiente, el único invicto, representa una excelente fuerza de conjunto, y deberá superarse a fin de mantener esa condición ante el aguerrido team de Vélez Sarsfield.

River Plate, recuperado el domingo último, tras vencer merecidamente a San Lorenzo, actuará nuevamente como dueño de casa, enfrentando a Ferrocarril Oeste. River parece haber reconquistado el poderío que le otorgó el campeonato del año pasado. Racing, vencido el domingo último por Lanús, tendrá un serio rival en Huracán, que el domingo anterior superó a Boca Juniors.

Racing tratará por todos los medios de borrar la impresión dejada en el encuentro pasado.

Banfield, que también venció en la jornada anterior, tendrá un compromiso relativamente fácil, pues deberá enfrentar en su cancha a Gimnasia y Esgrima, ganador del torneo de ascenso de 1952. Banfield tratará de mantener la cancha invicta, lo que ha logrado desde hace tres años.

DEPORTE ELECTRICO INICIA ACTIVIDADES

Todos los clubes afiliados a la Liga Eléctrica de Deportes tomarán parte en el festival que se efectuará hoy en el Estadio Lo Sáez, con el que quedarán inauguradas las actividades deportivas de esta institución en el presente año. Como se ha hecho tradicional, el festival comenzará con un desfile de los clubes participantes, los que concurrirán debidamente uniformados con sus barras y mascotas. Tres premios donados por la Compañía se disputarán en el desfile, los que serán discernidos por un jurado nombrado especialmente. Habrá competencias de básquetbol, rayuela y fútbol, actuando en el encuentro de fondo, en la cancha 1, los equipos del Viña Concha y Toro y el elenco de San Antonio.

Después de los partidos, los asistentes serán invitados a un buffet que ha preparado la directiva de la Liga que preside el antiguo deportista don Luis Baeza Chicinos.

MADERAS TERCIADAS
PINO araucaria LAUREL
3, 4, 5, 6, 8, y 10 m/m.
TULIPAS 1,4 y 2,8 m/m.
NATANIEL 136

COMPRO MONEDAS DE PLATA

Pesos año 1894	$ 3.000
" " 1817 a 1834	1.000
" " 1834 a 1849	500
" " 1853 a 1891	100
" " 1895 a 1897	25
" " 1902 a 1905	20
" " 1915 a 1917	9
" " 1921 a 1927	8
" " 1910	18
" " 1932 Dávila	3
Monedas año 1927, $ 2	15
Monedas año 1927, $ 5	50
Monedas 50 Cts., 0,7	10
Chauchas Aguilas, por pesos	17
Chauchas, dieces y cincos, hasta el año 1919 por peso	8
Soles peruanos, 0,5 ..	25
Soles peruanos, 0,900	50

Monedas extranjeras de toda clase, en oro y plata y medallas.
Pago los mejores precios
Por cantidad, precios especiales
CASA RITZ
ESTADO 248 ENTRADA HOTEL RITZ
FONO: 32437

POR los BARRIOS y COMUNAS

EN LAS CANCHAS del Estadio Zambrano se efectuará esta tarde un festival organizado por el club Italo-Chileno, donde tomarán parte equipos de los clubes Juventud Modelo, Deportivo Boraxol, Joaquín Mendeza, Alianza de Chile, Efraín Hurtado y Diablos Rojos. El match de fondo estará a cargo de la división especial de Colo Colo y Deportivo Italo-Chileno.

—oOo—

EN LA CANCHA del club Máximo Garay se efectuará esta noche un festival de básquetbol organizado por el Cultural Danubio. El programa consta de los siguientes partidos: 19.45 horas, Laboratorio Chile con Unión Materiales, primeros femeninos; 20.45 horas, Delicias con Chile-Brasil, primeros femeninos; 21.45 horas, Patio Alameda con Danubio, primeros masculinos.

—oOo—

NUMEROSOS clubes de la cuarta comuna actuarán en el festival de fútbol a beneficio de los fondos sociales del Cuerpo de Arbitros de esa comuna. Entre los encuentros de hoy destacan los que estarán a cargo de Laboratorio Chile con Población Carrera, 29 de Enero con Javiera Carrera y Población Velásquez con Santiago Juniors. La competencia se iniciará a las 9.15 horas.

—oOo—

EL CLUB DEPORTIVO Los Rancheros de Ñuñoa ha organizado un festival de fútbol en el Estadio de Ñuñoa, con la participación de los clubes Unión Brasil, Uruguay, Brillalin, Los Rancheros, Independiente, San Miguel y Paraguay.

—oOo—

PARA LA primera semana de mayo, el Deportivo Pedro Aguirre Cerda prepara tres festivales de fútbol en disputa de valiosos premios. Estas competencias se efectuarán en la cancha Pedro Donoso 1569. Los clubes interesados deben enviar sus representantes a la secretaría de esta institución.

—oOo—

EL JUEVES por la noche se efectuará el festival que organiza el Club México a beneficio del ex boxeador "Gorila" Salazar, que se halla gravemente enfermo en el Hospital Salvador. Como número extraordinario de este festival pugilístico, se medirán dos viejos amateurs: Armando Segovia y Enrique Opazo, que hace 25 años pelearon en la categoría mediopesado.

—oOo—

EL CLUB Unión Coquimbo desea concertar partidos amistosos con clubes que dispongan de tres equipos adultos y uno infantil, para jugar los días domingos. Dirigirse a calle Sebastopol 678, San Miguel.

—oOo—

EL CLUB Everton cita para hoy a las 13 horas, en su secretaría, a todos los jugadores, a fin de trasladarse en microbús particular al Estadio Nacional, cancha 5.

—oOo—

INTERES ha despertado en El Monte el partido que sostendrán los equipos de honor del Unión Condell y Andarivel. Ambos cuadros se harán representar por sus titulares. El Condell partirá desde la secretaría de Euclides 1332, en dos microbuses que saldrán a las 13.30 horas. La delegación de jugadores almorzará en la casa del socio señor José Cornejo, calle Carnot 960.

—oOo—

EL CLUB Lacunza cita para hoy a sus tres equipos adultos en la cancha del Atlético Arturo Prat, paradero de los microbuses Barrancas, Mapocho, altura 9000.

—oOo—

CONTINUA hoy el Campeonato de Fútbol del Deportivo Palais Royal, con el siguiente programa: 10 horas, Serie B Unión Central con Nueva Monterrey; 11 horas, Serie A Palais Royal con Sol de Plata; 15 horas, Serie B Palais Royal con Unión Central, y 16.30 horas, Serie A Unión Central con Unión 56. La cancha está ubicada en Avenida Independencia 3198.

—oOo—

UN MERECIDO ascenso ha logrado el Unión Arauco. Después de actuar con éxito en la Copa Chile, actuará hoy en la serie superior, por la Copa República, enfrentando al Germinar San Isidro en la cancha 4 del Estadio Nacional, a las 13.30 horas.

—oOo—

CON EQUIPOS de fútbol y rayuela se enfrentarán hoy los clubes Bienestar Coya e Ismael Tocornal. Aquéllos serán invitados a almorzar por los dueños de casa. En el partido de fútbol, el Tocornal formará con Torres; Rabanales y Vásquez; Liberona, Barrera y Martínez; Padilla, Chávez, Chandía, Ulloa y Benítez.

—oOo—

ASAMBLEA general tendrá hoy a las 10.30 horas el club Blue Star, de Quinta Normal, en su local de Mapocho 3103, ocasión en que se elegirá directorio.

—oOo—

EL DEPORTIVO Verde Mar organiza un festival de fútbol para hoy, con equipos de primera y segunda divisiones, principiando a las 9.30 horas.

—oOo—

COLONIA de Quilicura y Estrella Polar se enfrentarán hoy con dos equipos, femeninos y masculinos. Con tal motivo cita a las siguientes jugadoras: Olga y María Puebla, Ana e Isabel Guzmán, Griselda Tudesca, Flor Valdés, Rosa López, Armandina Ordóñez, Lucy Castro, Yolanda Rojas y Mercedes Castro.

—oOo—

LA SECCION cadetes ha preparado para el martes una manifestación, que se efectuará en el Hotel Savoy, con motivo de celebrar su vigésimo aniversario. El Club Palestino, en un noble gesto deportivo, donó la suma de cinco mil pesos para sufragar los gastos.

—oOo—

Se están efectuando con todo entusiasmo los preparativos del torneo anunciado por el Departamento de Bienestar de la Empresa de Agua Potable de Santiago.

—o—

Hoy se realizará un homenaje al Director del Depto. de Deportes del Estado, en el Estadio Popular Alonso e Hijos. Actuarán los cuadros de fútbol de barrios: Francisco Hormazábal, Unión Constantino, Unión Carmen, Población Delicias, Campeón de la 4.a Comuna; Unión Huracán, Benedicto XV, Brasil Juniors, Población Igualdad y Trabajo, Juventud Bernal del Mercado, Bandera Atlético y Juventud Chuchunco.

—o—

El tercer elenco del Cachupines venció por 3-0 al Santa Julia, adjudicándose un trofeo. El ganador formó con: Parraguirre; Leiva y Alcaíno; Rivera, Naranjo y Palma; Castro, Montecinos, Robin, Guidor y Mennadier

—o—

Acepta desafíos el Club Unión República para enfrentarse los días domingos, con tres equipos, y para ello cuentan con cancha. Los interesados pueden dirigirse a República 9, o teléfono 93866.

—o—

Con clubes que posean cancha desea enfrentarse el Club Frigorífico Santiago. Dirigirse a San Borja 1045, o teléfono 93859.

—o—

El Deportivo Estrella Blanca de San Miguel, cita a sus Jugadores para hoy por tener que intervenir en un festival con sus tres equipos. El tercero deberá concurrir a las 9 horas; el 2.o a las 12, y el primero, a las 14.30 horas.

SE NECESITA
para
FABRICA ALGODON
Tejedores — Hilanderos —
Mecánicos — Calderero
— Tornero y Aprendices.
San Joaquín Nº 200

Entrenador Herrera ha sido suspendido

MADRID, abril 25.— (UP). — El Comité Directivo de la Federación Española de Football, acordó abrir un expediente al entrenador argentino del Málaga, Helenio Herrera, con motivo de las manifestaciones que hizo por radio Málaga el 21 del corriente, que se consideran una grave ofensa para la honorabilidad de varios clubes españoles. Mientras se instruye el sumario, Herrera fué suspendido como entrenador.

EN HONOR DE LOS CRONISTAS EXTRANJEROS. — El Círculo de Cronistas Deportivos de Chile, que preside don Simón Stancic, ofreció un cóctel, en los salones del Club de Septiembre, en honor de los periodistas extranjeros que se encuentran en nuestro país con motivo del Campeonato Sudamericano Extraordinario de Atletismo. Agradeció este agasajo gremial, al ofrecimiento del presidente señor Stancic, el locutor radial argentino Tito Martínez, quien estuvo hace años radicado en Chile. En el grabado, el periodista peruano Alfredo Narváez y el representante de la revista "El Gráfico", de Buenos Aires, Alberto Calotto, acompañados de miembros de la Sección Deportes de LA NACION, del dirigente del Círculo, Enrique González, y del colega Luis Gasc. Canciones que animó el locutor radial Raimundo Loezar, y en las que participaron todos los asistentes, hicieron más grata esta fiesta de camaradería periodística.

FUTBOL Amistoso

Numerosos partidos de fútbol amistosos se jugarán hoy en canchas de esta capital y de localidades vecinas. En seguida, damos a conocer una nómina de los más importantes:

JUVENTUD ÑUÑOA - SUAREZ MUJICA.— Con tres equipos adultos, en la cancha Arrieta Guindos, empezando a las 13 horas.

JORGE V-VILLASECA. — En la cancha de Buin, con tres cuadros adultos. La delegación de aquél partirá a las 13 horas, en micro especial, desde Seminario esquina Santa Isabel.

MADERAS VILLANUEVA-REAL MADRID. — Con tres elencos, en la cancha Geracadso, empezando a las 14 horas. La cancha está ubicada en San Eugenio esquina de Maule. El primer elenco del Maderas Villanueva formará con: Díaz; Caballero y Elo; Román, Contreras y Henríquez; Briceño Muñoz, Solís, Muñoz y Flores.

PRESIDENTE GONZALEZ VIDELA-SAN IGNACIO DE TANGO —En la cancha del último, con tres equipos. La delegación de aquél saldrá desde Av. Irarrázaval 2345, a las 13.30 horas, en microbús particular. Su primer elenco formará con: Canales; Araneda y Ríos; V. Ríos, Paz y S. Paz; Brignardello, Gallardo, Arancibia, Aranda y Vega.

ATLETICO CALICHE - BLUE CROSS. — Con tres equipos, en la cancha Cementerio General, empezando a las 9.15 horas. El cuadro de honor del Atlético Caliche, formará así: Quijano; Alamos y F. Quijano; Eusquiza, Morales y González; Abuseda, Martini, Pesce, Gárate y Durán.

JUVENTUD RENGIFO-MALTERIA ÑUÑOA. — En cancha final micros Ñuñoa-Vivaceta, Población San José, con tres equipos, empezando a las 14.30 horas. El cuadro de honor del Rengifo, formará de la siguiente manera: Fernández; Casmus y Del Canto; Valenzuela, Figueroa y Morales; Moya, García, Benck, Garrido y Rebolledo.

SPORTING CHILE-COMERCIAL SAN DIEGO. — Con tres cuadros, en la cancha del Lusitania, empezando a las 8.30 horas.

GENERAL SAN MARTIN-MIRASOL. — En la cancha del Santiago Morning, a las 15 horas, con tres cuadros.

ATLETICO SAN FRANCISCO-SANTA ISABEL JUNIORS. — Con tres equipos adultos, en la cancha 6 Norte América, empezando a las 14.30 horas. El primer elenco del Atlético, formará con: Pacheco; Santias y Rodríguez; Ponce, Soto y Cabañas; Ríos, Medel, Alonso, Gacitua y Avila.

UNION DONIHUE - ATLETICO MADRID. — En la cancha Norte América 4, con tres equipos, empezando a las 14.30 horas.

TENIENTE GODOY - MADEMSA. — Con tres equipos, en la cancha de Santa Rosa 4600, empezando a las 13.30 horas.

ALIRO GONZALEZ-UNION MUTUALISTA. — Con tres cuadros, en la cancha 2 del Estadio Nacional, empezando a las 14 horas. Los socios del Aliro González se reunirán después, en Dieciocho 706, a fin de elegir nuevo directorio.

RACING CLUB-LUMINOR.—Con los primeros elencos, a las 14 horas, en la cancha de Las Rejas 386, por San Pablo. El cuadro de honor del último, alineará con: Rojas; Necuñir y R. Necuñir; Lavín, Toro y Castro; Pérez, López, Aguilera, Lavín y Johnson.

JUVENTUD BAQUEDANO-TURIN INTER. — Con dos equipos, en la cancha 2 del Sur Oriente, calle Vicuña Mackenna esquina Maule, empezando a las 10 horas.

UNION CARMEN-LA GRANJA. —En la cancha del último, con tres equipos. El cuadro de honor del Carmen, alineará con: Pérez; Araya y Araya; Alberto, Bassa y Godoy; González, Araneda, Carter, Pimiento y Ortega.

MIRASOL-BRISAS DE PROVIDENCIA.— Con tres equipos adultos, en la cancha del último, empezando a las 14 horas. La cancha está ubicada en Antonio Varas con Providencia. El primer elenco del Mirasol formará con: Ruz; Rojas y Tello; Sandoval, Jeria y Vergara; Calderón, Olave, Miranda, Bravo y Valdivia.

ECHEVERRIA-LO CERDA. — En la cancha de Montenegro 1700, micros San José, de Ñuñoa, con tres equipos, empezando a las 14 horas. Los infantiles del Echeverría jugarán con el Deportivo Rayo, en la cancha del último, a las 9.30 horas.

LUIS BELTRAND-UNION POR-VENIR. — Con tres equipos adultos, en la cancha Santa Carolina, en disputa de vallosos trofeos. El primer cuadro del Beltrand formará de la siguiente manera: Carlos Fernández; Hernán Silva y Guillermo Larenas; Mario Riquelme, Jorge Campos y Jorge González; Alberto González, Artemio González, Enrique Gajardo, Enrique Ayala y Luis Pizarro.

AGUILAS NEGRAS-ESTRELLA BLANCA. — En la cancha del primero, principiando a las 13.45 horas.

UNION BRASIL-URUGUAY. — Con dos elencos adultos, en la cancha del Estadio Municipal de Ñuñoa, ubicada en calle Echenique esquina de Loreley, empezando a las 14.30 horas. El cuadro de honor del Brasil, alineará con: Morris; Jorquera y Gallardo; Collado, Valenzuela y Humes; González, Pérez, Montes de Oca, Donoso y Pinto.

AMERICAN-ATLANTICO. — En el Estadio Municipal de Cisterna, con tres equipos, empezando a las 14 horas.

BRITANIA - MANUEL RODRIGUEZ. — Con dos cuadros adultos y uno infantil, principiando a las 9.30 horas.

NUEVA ESPAÑA - CARLOS MENA. — En la cancha del primero, ubicada en el paradero 22 de la Gran Avenida, empezando con los terceros elencos a las 9 horas.

BOCA JUNIORS-CONDOR DE PRAT. — Con tres equipos, en la cancha del último.

EL BASQUETBOL EN LA Y. M. C. A.

El Campeonato de Apertura de Básquetbol de la Asociación Cristiana de Jóvenes, en el que participan 200 jugadores, distribuídos en 16 equipos de segunda y 6 de primera división, ha resultado un verdadero éxito.

Esta competencia interna ha tenido la finalidad de elegir los mejores jugadores que representen a la institución, en el torneo oficial que todos los años organiza la Asociación Santiago. Hoy sigue esta selección con los siguientes partidos, que comenzarán, a las 21.45 horas: Maluilos con Atlas; y a las 22.45 horas, Mamboreta con Las Condes.

FUTBOL Y BASQUETBOL POPULAR EN LAS CANCHAS DEL ESTADIO ALONSO

Equipos de las comunas de Santiago y localidades vecinas actuarán esta tarde en el festival, que en honor del general don Osvaldo Puccio Guzmán, se llevará a efecto en el Estadio Popular Alonso e Hijos. El programa completo a efectuarse es el siguiente:

CANCHA N.o 1.— 14.30 horas, Solari con Dos Américas, segundos equipos; 15.30 horas, Población Delicias con Valentín Letelier, primeros equipos; 16.30 horas, Maipo, de Maipo, con Carioca, cuadros superiores.

CANCHA N.o 2.— 14.30 horas, Ecuador con Olimpia, segundos equipos; 15.30 horas, Dos Américas con Solari, cuadros superiores; 16.30 horas, Olimpia, de Puente Alto, con Ecuador, primeros equipos.

CANCHA N.o 3.— 14.30 horas, Unión Constantino con Capitán Navarro, segundos cuadros; 15.30 horas, Blanco Garcés con Central Oeste, primeros equipos; 16.30 horas, Capitán Navarro con Unión Constantino, cuadros superiores.

CANCHA N.o 4.— 14.30 horas, Central Oeste con Blanco Garcés, segundos equipos; 15.30 horas, Arauco con Estrella de Quinta, primeros equipos; 16.30 horas, Forestal con Brasil Juniors, cuadros superiores.

CANCHA N.o 5.— 14.30 horas, Brasil Juniors con Forestal, segundos cuadros; 15.30 horas, Ricardo Cumming con Vicente Martínez, segundos equipos; 16.30 horas, Vicente Martínez con Ricardo Cumming, cuadros superiores.

CANCHA N.o 6.— 14.30 horas, Forestal con Ricardo Cumming, terceros equipos; 15.30 horas, Mirasol con San Martín, segundos cuadros; 16.30 horas, San Martín con Mirasol, primeros equipos.

CANCHA N.o 7.— 14.30 horas, Mirasol con San Martín, terceros cuadros; 15.30 horas, Armando Bonansco con Atlético Chalaco, segundos equipos; 16.30 horas, Atlético Chalaco con Armando Bonansco, cuadros superiores. Además, habrá básquetbol femenino y baby fútbol.

BASQUETBOL.— Esta tarde, en la cancha de básquetbol del Estadio Popular Alonso e Hijos, se llevará a efecto una interesante reunión de básquetbol femenino, cuyo encuentro principal estará a cargo del Sergio Gálvez, vicecampeón de la primera división de la Asociación Santiago, y Bata, campeón de Peñaflor, y de la Asociación Quinta Normal, lance que ha logrado despertar interés, ya que en el cuadro visitante actúan las hermanas Espinoza, seleccionadas de Quinta Normal, y Noemí Muñoz, ex seleccionada de La Cisterna.

En el semifondo, a las 15.30 horas, se enfrentarán Maipo, de Maipo, con el cuadro B. del Bata, de Peñaflor, y el encuentro principal se jugará a las 16.30 horas.

Antes de iniciarse el lance básico se rendirá homenaje a la capitana del Bata, de Peñaflor, señorita Fernanda Espinoza, a quien se le entregará una copa; a la señorita María Inés González, del Famae, se le hará entrega de un trofeo que le envió desde Mendoza, el Club Atlético General Las Heras; a la señorita Luciana Maldonado, se le hará entrega de un pergamino por haber cumplido siete años en el cargo de capitana del primer equipo del Sergio Gálvez.

Finalizado el programa de básquetbol femenino se efectuarán varios partidos de baby fútbol.

El Sergio Gálvez nos encarga citar a las siguientes jugadoras: Gabriela Inostroza, Alicia Jara, Luciana Maldonado, Judith Vaca, Teresa Silva, Hilda Olivares, Elena Zurita, Ermelinda Torres, hermanas Contreras, Adriana Gutiérrez y Rosa Núñez.

OFRECE:
Abrigos, Trajes Sastre, vestidos 3/4, tejidos de punto. Pilotos, Ropa interior, etc.
A sola firma.
10 meses plazo
21 DE MAYO 617 - LOCAL 9

PARAGUAS
Entelamos
y
Reparamos
VICTORIA 601

Recorrido oficial de la Media Maratho

El recorrido oficial de la Media Maratón (21 kilómetros 097.50 metros), a correrse hoy en la última etapa del Campeonato Sudamericano Extraordinario de Atletismo, es el siguiente:

PARTIDA: Estadio Nacional, Avenida Campos de Sports, Avenida Pérez Mujica, Diagonal, Tres Antonios, E. Castillo Velasco, Avenida José Pedro Alessandri, Punta de Rieles, Avenida Macul, Avenida Camino del Pedrero, Avenida Tobalaba, Avenida Macul-Las Condes, Punta de Rieles, Avenida José Pedro Alessandri, Avenida Los Tilos, Avenida Sur y Estadio Nacional, llegada.

Jueces de esta clásica prueba han sido designados los señores Guillermo Salinas, Alberto Tenorio, Antonio Meneses, Manuel Morán, Juan Seyler, Duncan Silva, Guillermo Tapia y Manuel Valiente. Todos ellos deberán encontrarse esta tarde a las 14.30 horas en el Estadio Nacional.

ULTIMOS PARTIDOS DE PRACTIC JUEGAN HOY LOS PROFESIONA

Como el próximo sábado comienza ya el campeonato profesional de fútbol, hoy es el último día que tienen los equipos para entrenar fuerte y ver, más o menos con exactitud cuál es su capacidad actual.

Los partidos de carácter amistoso que se anuncian para hoy son los siguientes:

GREEN CROSS enfrentará a Unión Española en la cancha que poseen los de la "cruz verde" en el Estadio de Ñuñoa, y que han arrendado por un plazo de diez años. El match citado comenzará a las 9.30 horas, y Green Cross nos ha cargado citar a los siguientes jugadores: Avilés, Zacarías, Salinas, Pino, Machuca, Converti, Ortiz, Yori, Baeza; Schultz, Garay, Baun, Garay, Navarro, Sepúlveda y Armijos.

o—o—OOo—o—o

MAGALLANES irá a Peñaflor para jugar con el primer team que está dispuesto a adjudicarse este año el título de la División de Ascenso. El match se iniciará a las 16 horas y los equipos formarán así: **Magallanes:** Grazzione; Godoy, Cuevas; López, Morales y Albornoz; Salamanca, Maturana, Risso, Ceccardi y Flores. Por Bata: Luis Acevedo; Ramírez, Cornejo; Maulén, Morales y Rojas; S. Acevedo, Pérez, Fernamiento, Vilches y Romero.

o—o—OOo—o—o

PALESTINO, atracción auténtica del fútbol profesional de 1953, probará a su plana mayor nada menos que frente a Everton, campeón de 1952, en el Estadio de El Tranque. Por tres otros motivos, el público tiene especial interés en verse pedirse al crack argentino Rubén Bravo, uno de los mejores centro delanteros de los últimos tiempos.

o—o—OOo—o—o

COLO COLO se presentará en el Estadio de Playa Ancha frente a Wanderers, luciendo los albos, como novedad de fondo, el debut del internacional Atalio Cremaschi, y la reaparición de Osvaldo Sáez. Antonio Valjalo, Julio Vial y Carlos Ibáñez. Por los porteños hará su estreno Félix Díaz.

o—o—OOo—o—o

AUDAX ITALIANO, con su plana mayor completa, actuará en Curicó.

FUTBOL DE ASOCIACIONE

ASOCIACION SANTIAGO. — Por la competencia oficial se jugarán los siguientes encuentros:

Copal con Flecha, en cancha de los primeros; Metropolitano con Cuarta Zona, en cancha de los últimos; Cía. de Gas con Small Star, en cancha de los primeros; Santos Aybar con Famae, en el Estadio de los últimos; Liverpool Wanderers con Vista Hermosa, en cancha San Ramón; Banfield de Yungay con Eugenio Matte, en cancha de los primeros; Fortín Mapocho con Universidad Técnica, en la cancha Escuela de Artes; Manuel Acevedo con Alianza Royal, en la cancha N.o 3 del Estadio Nacional; Propa con Albión, en cancha Walter Müller; Germinar con Unión Arauco, en cancha N.o 4 del Estadio Nacional; Borgoño con Arco Iris, en cancha de los últimos; Everton con Olimpia, en cancha N.o 5 del Estadio Nacional; El Salto con Río de Janeiro, en cancha de los primeros; Rangers Asturia con Libertad, en la cancha N.o 7 del Estadio Nacional; Deportivo CIC con Juventud Ilharreborde, en cancha de los últimos; Gimnástico Arturo Prat con Carlos Walker, en cancha N.o 8 del Estadio Nacional; Mademsa con Teniente Godoy, en cancha de los primeros; Arauco de Providencia con Valdebenito, en cancha de los últimos.

En todas las canchas el programa se iniciará, a las 13.45 horas con los terceros equipos.

TORNEO PROVINCIAL.— Por los cuartos finales del Campeonato Provincial se jugarán dos encuentros: en el Estadio Municipal de Talagante, Domingo Toro Herrera con Walter Müller. En el Estadio Insa se enfrentarán los dueños de cancha con Fatevi, campeón de Santiago. Los vencedores de estos dos encuentros disputarán con Unión Idell los tres primeros lugares del campeonato.

ASOCIACION DEPORTIVA ÑUÑOA.— Realiza hoy la 4.a fecha del campeonato con el siguiente programa: Cancha San Carlos, Arrieta G con Unión San Carlos. Cancha Adrieta, Juventud con Pérez Mujica. Cancha Católica Lorenzo con J. Católico, cancha Cóndor, Cóndor de Prat con Boca Juniors. Cancha Unión Chile con Vélez. Cancha Eduardo Castillo con Com Todos los encuentros comenzarán, a las 13.15 horas, con los terceros equipos, jugando a continuación los segundos, y último los primeros conjuntos.

—oOo—

CENTRAL VICTORIA.— esta tarde su competencia con los siguientes matches: cha Lusitania, a las 9.15 hor mercial San Diego con Sp Chilcé. Cancha Norteamér las 14.15 horas, Sol de con El Cañonero. Cancha J tud Modelo, a las 9.15 hora gamos con Manuel Gon Cancha Halcones, a las 9.1 ras, Ciclón con Sporting Cancha Margozzini, a las horas, Estrella de Maule co car Coloma.

—oOo—

LIGA INDEPENDIENTE ESPAÑOLA".— Comienzan mañana de hoy, en el E Alonso, la competencia con los siguientes partidos: cha 5, Eliseo Rojas con Tr Nacional. Cancha 6, Trufes Juventud Condal. Cancha 7, cos Espinoza con Luis Re Todos los partidos comienz las 9.45 horas con los ter equipos.

Aproveche ser propietario DE UNA CASA RIELOFF

30 años experiencia
garantizan calidad.
$ 220.000. Casas incombustibles, 3 dormitorios, living-comedor, cocina y baño. $ 60.000 al contado, saldo facilidades.
Piezas de emergencia desarmables. Entrega inmediata.
Vea planos en nuestro Dep. Técnico.
N. YORK 80, OFIC. 35 — TELEF. 65541
HORAS: 10.30 A 12.30 Y 4 A 7.

ESCUELA DE ARTES Y OFICIOS
Propuestas por artículos de alimentación
Solicita propuestas para suministro de:
4.800 Kilos Arroz corriente.
3.500 Kilos aceite comestible.
3.000 Kilos azúcar sindicato.
1.200 Kilos arvejas verdes, partidas, del año.
20 Kilos cominos.
200 Kilos café malta, molido, envasado.
30.000 Unidad cebollas valencana, de guarda.
4.000 Unidad huevos blancos de primera (entrega mensual).
1.200 Kilos huesillos corrientes del año.
5.000 Kilos frejoles burros, tórtolas, del año.
2.000 Kilos frejoles hallados o coscorrones, del año.
1.200 Kilos garbanzos grandes, del año.
200 Kilos pan surtido, (entrega diaria).
25.000 Kilos papas reina, de primera, de guarda.
20 Kilos pimienta entera.
150 Kilos té.
Bases y pormenores, en la Oficina del Ecónomo, de 10 a 12 horas. Ofertas y muestras a la Dirección de la Escuela, Avda. Ecuador 3659, hasta el lunes 27 del presente.
LA DIRECCION.

Indispensable en su HOGAR
ROPERO GUARDARROPIA

con puertas corredera, zapateras, cajoneras, etcétera. Modelo exclusivo. Toda clase de muebles de pino, para playa y campo.
"De la mano del obrero al consumidor". San Ignacio 1075, esquina Avda. Matta. Grandes facilidades de pago.

ULTIMOS DIAS DE NUESTRA
GRAN LIQUIDACION
MILES DE ARTICULOS A $ 10

Y MIL ARTICULOS MAS
CASA BAUZA
SAN DIEGO 1233

El Campeonato termina hoy

Hoy es el epílogo de la gran fiesta. En el Estadio Nacional se cumplirá la jornada final del Campeonato Sudamericano de Atletismo, con un programa extenso y para todos los gustos. Y que, por sobre todo, ofrece todas las perspectivas de una lucha ardorosa y plena de calidad, característica saliente de las jornadas más recientes. Verdad es que Argentina llega a esta última etapa con una opción de primer orden al triunfo final, pero la levantada de Brasil y aún de Chile, así como sus deseos de acortar distancias en un postrer esfuerzo, aseguran una competencia apasionante y de contornos dramáticos. El programa a cumplirse hoy, es el siguiente:

9.30 horas.— 110 metros vallas, decathlon.
10.00 horas.— Lanzamiento del disco, decathlon.
14.00 horas.— Salto con garrocha, decathlon.
15.15 horas.— Lanzamiento de la jabalina, damas.
15.45 horas.— Largada de la Media Marathon.
16.15 horas.— 80 metros vallas, damas, final.
17.00 horas.— Llegada de la Media Marathon.
17.15 horas.— Lanzamiento de la jabalina, decathlon.
Posta de 4x100 metros, damas, final.
17.45 horas.— Posta de 4x400, final.
18.15 horas.— 1.500 metros planos, decathlon.

RECORDS SUDAMERICANOS DE SOLA Y GOMEZ CARNEIRO

UN RECORD.— Confirmando sus extraordinarias aptitudes y lo que ya se le había visto en Lima, Wilson Gomes Carneiro, el magnífico valllista brasileño, venció, tras tenaz lucha con el chileno Gevert, en los 400 metros vallas, y con el sobresaliente tiempo de 51 9|10, nueva marca sudamericana y una de las mejores del mundo, en la temporada. Por su parte, tanto Gevert, que entró segundo, como Cabrera, que se clasificó tercero, batieron los records nacionales de Chile y Argentina en esta difícil prueba.

En 3.000 metros con obstáculos y 400 metros vallas

Puntaje: Argentina, 161.5; Brasil, 146 y Chile, 143 puntos

La de ayer, ha sido una de las más brillantes etapas del Campeonato Sudamericano Extraordinario de Atletismo. Fue completa en todos los aspectos, principalmente en la calidad de los registros, como fue el del brasileño Gómez Carneiro, en los 400 metros con vallas, que con sus 51"9 para la difícil prueba, se ubica entre los mejores especialistas del mundo. Para no ser menos, el gran atleta nacional, Guillermo Solá, dejó otra tarea en los 3.000 metros con obstáculos, con su nueva marca continental de 9'25"3. En la misma prueba, el brasileño Edgar Mitt superó el record de su país. Y se complementó la calidad, con la marca nacional de Jorn Gevert, en los 400 metros con vallas y la del argentino Humberto Cabrera, que rebajó también el registro transandino en la misma competencia.

En el puntaje, Argentina conserva su primer lugar, con 161.5 puntos. Sigue Brasil, con 146; Chile, con 143; Perú, con 33; Uruguay, con 11; Ecuador, con 10, y Paraguay, con 8.5 puntos. En damas, Argentina, 66 puntos; Brasil, 59; Chile, 25, y Uruguay, 4 puntos.

A la jornada de ayer concurrieron 7.711 personas, que pagaron $ 360.560.

Damos a continuación los pormenores de las pruebas finales, para varones.

¡SOLA...! ¡SOLA...!.— Fue el grito del público alentando al destacado atleta nacional, que triunfó sin apremio en los 3.000 metros con obstáculos, con el nuevo registro continental de 9'25"3. El anterior también era de Solá, con 9'32". Participaron: Guillermo San Martín y Víctor Gines Salías, Argentina; Pedro de Andrade y Edgar Mitt, de Brasil; Viterbo Rivero, del Uruguay, y Guillermo Solá y Santiago Nova, de Chile.

Desde que partieron, la lucha se hizo intensa entre Nova, Mitt y Solá, terciando en las primeras vueltas el brasileño De Andrade. Los demás empezaron a rezagarse al promediar la prueba. Los punteros siempre marcharon a muy corta distancia entre sí, viéndose muy firme el brasileño Mitt. En la última vuelta, a la altura de la puerta de la maratón, Solá apuró el paso, dejando definitivamente atrás a Mitt, quien, a su vez, se desprendió de Nova. Solá llegó entero a la meta, cruzándola a toda velocidad. El tiempo: 9'25"3, nuevo record sudamericano; 2.o Edgar Mitt, 9'28"8, nuevo record del Brasil; 3.o Santiago Nova, 9'29"7; 4.o Pedro de Andrade, 9'42"6; 5.o Víctor Gines Saldías, 9'57"8, y 6.o Viterbo Rivero, 10'7"8.

MARCA DE GRAN CATEGORIA.— Como lo anotamos anteriormente, en la final de los 400 metros con vallas, el triunfo fue para Wilson Gómez Carneiro, del Brasil, con 51"9, registro de gran categoría, el mejor obtenido en el mundo, durante el curso del año. El 2.o lugar perteneció a Jorn Gevert, de Chile, con 52"4, nueva marca nacional. La anterior pertenecía al mismo atleta, con 53"1. Tercero entró Humberto Cabrera, de Argentina, con 53"9, record transandino, siendo el anterior de Enrique Kistenmacher, con 54". Cuarto se ubicó Ulises dos Santos, del Brasil, con 54"; quinto Juan C. Isola, de Argentina, con 57"8, y sexto Mario Drouet, de Ecuador, con 58"7.

Con esta victoria, Wilson Gómez Carneiro confirmó su título de campeón sudamericano de la prueba. El mismo tenía el record anterior de 52"7, obtenido en el sudamericano de Buenos Aires, en 1952. Como se puede observar, Gevert también superó la marca anterior, con sus 52"4 de ayer.

JULVE, CRACK EN EL DISCO.— El peruano Eduardo Julve ratificó su título de campeón continental del lanzamiento del disco, al vencer con 46,89 metros. Julve es recordman sudamericano, desde el 22 de noviembre de 1947, donde logró 48.53 metros. El segundo lugar perteneció a Elvio Porta, Argentina, con 46,68; 3.o Pedro Ucke, Argentina, con 44,86; 4.o Hernán Haddad, Chile, con 44,44; 5.o Nadim Severo Marreis, Brasil, con 44.35 metros, y 6.o Alcides Dambros, Brasil, con 43,51 metros.

TRIUNFO BRASIL, PERO FUE DESCALIFICADO.— La

(A la página 20, columna 3)

VOLVIO GUILLERMO SOLA a transformarse en una figura de gran relieve, al imponerse en los 3.000 metros con obstáculos, con record sudamericano: 9,25,3 minutos. Aquí se le ve cuando va saltando una valla, mientras su compañero Nova, que fué tercero, toma la punta, y el brasileño Mitt, que llegó segundo, le pisa los talones. Prueba de gran esfuerzo y colorido, concitó el entusiasmo popular, transformándose en explosión cuando se anunció el nuevo record continental.

CAMPEONATO PROVINCIAL

Dos encuentros decisivos para la clasificación final del Campeonato Provincial se jugarán esta tarde.

En el Estadio Municipal de Talagante ante el árbitro, señor Manuel Castillo, se enfrentarán a las 15 horas Walter Müller, vice campeón del año pasado, con Domingo Toro Herrera de Talagante.

Director de turno, fué designado don Rolando Allaga..

En el Estadio del Insa de Maipú se enfrentarán, a las 16 horas, ante el árbitro, señor Juan Villagrán los equipos del Insa y Fatevi Campeón de Puente Alto. Director de Turno, del Balmaceda Juniors.

Los dos vencedores disputarán los tres primeros lugares con el Unión Condell, que quedó bye en esta fecha.

Arbitro Ellis vendrá con el equipo inglés

DALIEXA, GRAN BRETAÑA, 25, (AL).— El árbitro Arthur Ellis, aceptó la invitación que le formuló la Asociación Inglesa de Fútbol para que acompañara al seleccionado inglés, durante su próxima jira que éste realizará por América del Sur.

Ellis dirigirá los encuentros que sostendrá el seleccionado inglés con los de Chile y Argentina.

NOS DIJO DROUET:

"Discos de cueca llevo a Ecuador"

Estos muchachos atletas ecuatorianos no pierden un minuto de su estada en Chile. Un día salen a conocer cualquier punto de la metrópoli, otro día visitan las cercanías de la ciudad. Siempre admirando las bellezas naturales de esta tierra. Al referirse a Chile, sus expresiones son unánimes: "¡Qué país más acogedor! Nos encantaría quedarnos, y la realidad nos dice que debemos volver. Qué lástima. Sin embargo, no perdemos la esperanza de regresar cuanto antes". Uno de los que habla así es, Mario Drouet, destacado oficial del ejército de su patria, y como atleta se presenta en las pruebas de velocidad. 100, 200, metros planos; postas, y 400 metros vallas.

Al preguntarle si ha tenido noticias de su señora esposa, nos dice: "¿De cuál de ellas? Por que sí están hablando de la propia, he recibido tres amorosas cartas. No se olviden que tengo cuarenta y cinco días de casado, y por lo tanto tengo derecho a estar en luna de miel. Qué sorpresa se va a llevar mi mujer cuando le entregue varios discos de regalo que he comprado hoy. La música de estos discos es nada menos que el baile nacional de ustedes, y ella alegra hasta el corazón de los más entristecidos. Es magnífica, y creo que en Sudamérica no habrá otra música tan emotiva. Además, adquirí algunas telas para trajes, cristales y otras cosas que son baratas aquí, las que me servirán para adornar mi nuevo hogar".

Gral. Guzmán Hernández — 61566

LOTEO
SANTA JULIA
ÑUÑOA
Macul

Lo Mejor
Para Valorizar y Economizar su Dinero

SITIOS EN ÑUÑOA

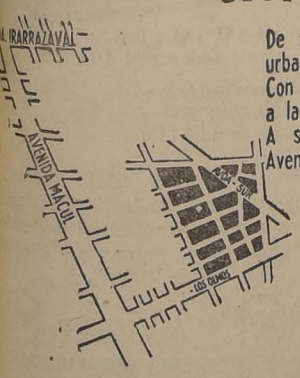

De rápida valorización en el sector urbano y residencial de la comuna.
Con frente a la Avenida Los Olmos y a la continuación de la Avenida Sur.
A seis cuadras más o menos de la Avenida José Pedro Alessandri

DESDE
$2.000.
A $ 3.000
MENSUALES

SE ENTREGAN URBANIZADOS

CARLOS OSSANDON C.
Nueva York 25 — Sección Propiedades Primer Piso

Hoy SE ATIENDE TODO EL DIA EN EL TERRENO

Para visitar el loteo entrar por Avda. Los Olmos, seis cuadras al oriente de Avenida Macul.

RELOJES
SUIZOS
Garantidos
15 Años
LIQUIDA desde $200. mensuales
"LA IMPORTADORA"
MATIAS COUSIÑO 199-OF. 818

USTED TAMBIEN PUEDE TRIUNFAR. Para ello, el primer paso que debe tomar es el de pedir GRATIS nuestra Guía de Enseñanza.

PIDA GRATIS, HOY MISMO y SIN COMPROMISO, éste interesante libro de 68 páginas, ampliamente ilustradas y con detalles completos de los cursos que enseñamos por correo desde 1923.

LAS ESCUELAS LATINO-AMERICANAS son las únicas que pueden ofrecerle a Ud. una ENSEÑANZA EFICAZ, a un costo reducido. No pierda esta brillante oportunidad de PROGRESAR y TRIUNFAR.

PIDA GRATIS HOY MISMO LA GUIA DE ENSEÑANZA

CURSOS QUE ENSEÑAMOS POR CORREO AEREO:

SECCION COMERCIAL
Tenedor de libros
Perito en contabilidad
Secretario comercial
Empleado de comercio
Administrador de estancias
Cajero
Empleado de Banco
Gerente comercial
Vendedor
SECCION TECNICA
Técnico mecánico
Mecánico de automóvil
Técnico tornero
Técnico fresador
Motores Diesel
Motores a explosión
Construcciones.
Carpintería y ebanistería
Técnico electricista
Bobinajes
Instalador electricista
Fotografía artística
Técnico maquinista
Técnico metalúrgico
SECCION TEXTIL
Técnico en tejidos
Técnico en hilados
Técnico en tejidos de punto
Técnico en hilados de algodón
Técnico en hilados de lana
Técnico en dibujo textil
Técnico en tintorería textil
SECCION RADIO
Técnico en radio y televisión
Armador de radio
Técnico en radio F. M.
SECCION INDUSTRIAL
Técnico en industria lechera
Técnico avicultor
Técnico apicultor
Perito enólogo
Técnico jabonero
Técnico curtidor
SECCION QUIMICA
Químico industrial
SECCION IDIOMA
Inglés
SECCION DIBUJO
Dibujo artístico
Dibujo lineal
Dibujo mecánico
Dibujo arquitectónico
Caricaturas e historietas
Dibujo comercial
Dibujo de letras
SECCION FEMENINA
Profesora de corte y confección
Labores
SECCION ESPECIAL
Periodismo
Taquigrafía
Aritmética
Aritmética comercial
Gramática y ortografía
Caligrafía
Dactilografía
Velocigrafía

ENSEÑAMOS EN CLASES PERSONALES

Cursos modernos y prácticos

Contabilidad
Dactilografía
Taquigrafía
Radio
Corte y Confección
Mec. de Autos
Secret. Comercial
Cajero

ENSEÑANZA RAPIDA Y EFICAZ, impartida en forma individual, por EXPERTOS PROFESORES.

OTORGAMOS DIPLOMAS

Facilitamos al alumno TODO EL MATERIAL para sus trabajos prácticos. INFORMESE PERSONALMENTE. Horario: hasta las 21 horas.

PIDA INFORMES PERSONALMENTE. REMITA ESTE CUPON HOY MISMO

ESCUELAS LATINO AMERICANAS
ENSEÑANZA PERSONAL Y POR CORREO
ALAMEDA B. O'HIGGINS 381
TELEFONO 36996 CLASIFICADOR 862
SANTIAGO

ESCUELAS LATINO AMERICANAS
ALAMEDA B.O'HIGGINS 381-SANTIAGO
Nombre _____
Domicilio _____
Localidad _____
L. N. 176

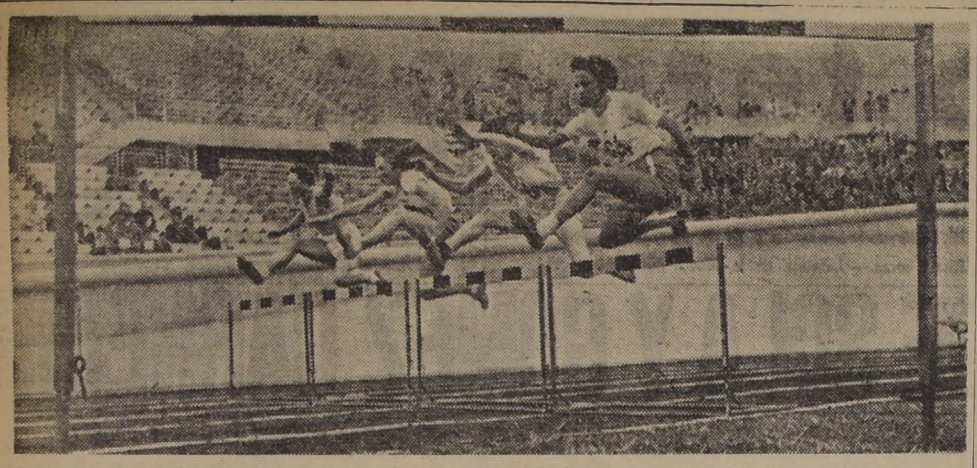

ANICE LEAL, DE BRASIL, se impuso en la primera serie de 80 metros vallas, superando a nuestra representante Lisa Petcr. Tercera fué la argentina Elba Damiani. La nota gráfica muestra a las participantes de la prueba cuando salvan una de las vallas. Wanda Dos Santos, de Brasil, también, se adjudicó la otra serie, imponiéndose a Eliana Gaete. La final se corre esta tarde.

Vera va adelante

En virtud de la programación, se dió comienzo ayer al decatlón, donde se clasificará al atleta más completo de Sudamérica. Iniciaron la dura competencia, los siguientes atletas: Carlos Vera y Raúl Osorio, de Chile; Hércules Ascune, Uruguay; Ricardo Méndez Parry y Ricardo Heber, de Argentina; Francisco Assis Moura y Aldo Ribeiro, del Brasil; Herman Doce, del Paraguay, y Hernán Alzamora, del Perú.

Cumplidas las 5 primeras pruebas, el puntaje favorece a Carlos Vera, con 3.399; 2.o Francisco Assis Moura, 3.376; 3.o Hércules Ascune, 3.221; 4.o R. Méndez Parry, 3.136; 5.o Herman Doce, 3.125; 6.o Aldo Ribeiro, 3.075; 7.o Raúl Osorio, 3.074; 8.o Ricardo Heber, 2.929, y 9.o Hernán Alzamora, con 2.852 puntos.

Resultados y puntaje, de cada prueba:

100 METROS PLANOS.— C. Vera, 11"2 y 835 puntos; R. Osorio, 11"5 y 736; Méndez Parry, 11"5 y 736; R. Heber, 11"9 y 624; Assis Moura, 11"4 y 767; Ribeiro, 11"4 y 767; Alzamora, 11"9 y 624; Doce, 11"5 y 736; Ascune, 11"6 y 706.

SALTO LARGO.— C. Vera, 7,01 metros y 788 puntos; R. Osorio, 5,98 y 507; Méndez Parry, 6,42 y 618; Heber, 6,62 y 673; Assis Moura, 6,97 y 776; Ribeiro, 6,20 y 562; Alzamora, 5,90 y 490; Doce, 6,50 y 640, y Ascune, 6,18 y 557 puntos.

LANZAMIENTO DE LA BALA.— C. Vera, 10,12 metros y 429 puntos; R. Osorio, 10,69 y 475; Méndez Parry, 10,34 y 447; Heber, 12,63 y 638; Assis Moura, 10,31 y 444; Ribeiro, 10,62 y 469; Alzamora, 10,56 y 464; Doce, 11,33 y 526, y Ascune, 11,87 y 570 puntos.

SALTO ALTO.— C. Vera, 1,75 metro y 711 puntos; R. Osorio, 1,70 y 656; Méndez Parry, 1,80 y 770; Heber, 1,55 y 509; Assis Moura, 1,75 y 711; Ribeiro, 1,65 y 605; Alzamora, 1,75 y 711; Doce, 1,65 y 605, y Ascune, 1,80 y 770 puntos.

400 METROS PLANOS.— C. Vera, 53"1 y 636 puntos; Osorio, 52"2 y 690; Méndez Parry, 54"3 y 565; Heber, 55"9 y 485; Assis Moura, 52"4 y 678; Ribeiro, 52"5 y 672; Alzamora, 54"3 y 565; Doce, 53"4 y 618, y Ascune, 53"4 y 618 puntos.

LABOR CONVINCENTE fué la de Carlos Vera en las cinco primeras pruebas del decathlon. Se colocó a la cabeza del grupo de participantes con 3.399 puntos. En la fotografía se le ve cuando se apresta a lanzar la bala, prueba en la que, en contraste con otras buenas performances, quedó relegado al último lugar. Ganó los 100 metros, salto largo, tercero en alto y quinto en 400 metros.

OPINIONES

ALEJANDRO RIVERA BASCUR.— Presidente del Consejo Nacional de Deportes y del Comité Olímpico de Chile: "Viendo este campeonato, me parece estar en Helsinki. Este primer ensayo que se hace en nuestra América para aplicar en esta justa los mismos sistemas y modalidades de organización de los últimos Juegos Olímpicos Mundiales, me ha parecido perfecto. Con ello el torneo ha ganado en jerarquía, brillo y atracción. Me he preocupado de pedir a la mayoría de los delegados extranjeros que asiste a este campeonato su opinión en tal sentido, y el fallo ha sido unánime: es el Torneo Sudamericano de Atletismo mejor organizado de cuantos han presenciado hasta el momento. Muchos de ellos han tomado debida nota de todo, formulando, además, numerosas consultas a nuestros dirigentes sobre el particular, para poder aplicar en sus respectivos países esta organización modelo. Y lo que es más interesante: que no ha sido inútil, como muchos pensaron, el viaje a Helsinki. Nuestros dirigentes han sabido sacar magnífico provecho de lo visto y apreciado en Finlandia. El primer fruto y la primera prueba la tenemos a la vista. Por otra parte, la obtención de algunas marcas realmente notables, tales como la del brasileño Wilson Gomes Carneiro —que también se lució en Helsinki—, y que es de categoría mundial, más la de los chilenos Puebla, en salto alto; Sandoval, en 800 metros planos, y Solá en 1.500 y 3.000 metros; del argentino Heber en dardo y del campeón mundial Adhemar Ferreyra Da Silva en triple, han asignado a este certamen incuestionable jerarquía. Ello demuestra que el atletismo sudamericano ya está empezando a codearse con lo mejor del mundo en este clásico deporte".

FERNANDO ANRIQUE PEREZ.— Alto dirigente ciclístico. Vicepresidente en la actualidad de la Confederación Sudamericana de Ciclismo: "Sencillamente admirable la organización de este campeonato. Nunca, salvo, en Helsinki, se había visto algo mejor. Y esto no es poco decir. En su aspecto técnico, la justa ha mejorado bastante. Ha habido registros realmente notables, como el de Gomes Carneiro en 400 metros vallas, marca que está entre las tres o cuatro mejores del mundo en esta difícil especialidad. Magnífico, asimismo, el desempeño de nuestra modesta representación. A mi juicio, a tono con lo que de ellos se esperaba y salvo aisladas defecciones, se han sunerado. Igual cosa cabe decir en el orden individual, de Solá, Puebla, Gevert, Campusano y Sandoval, sobre todo este último. Brillante, por último, la delegación brasileña. Sus jueces han acatado con ejemplar hidalguía y caballerosidad los fallos adversos a su equipo. Y esto merece destacarse y aplaudirse".

RAUL JARAS BARROS.—Vicepresidente de la Asociación de Volantes de Chile: "Bonito el campeonato por su perfecta organización. Nunca, en este sentido, había presenciado algo mejor. El índice técnico del certamen, discreto en un comienzo, ha ido mejorando ostensiblemente. Por lo menos ya tenemos tres records sudamericanos de bastante calidad, y se han batido numerosos records nacionales. Muy bravo el repunte de Chile y Brasil. Lástima que a este último lo hayan descalificado de la posta rápida. Con ello perdió una preciosa oportunidad de dar alcance a Argentina".

CARLOS KLOCKMANN TONOLLI.— Presidente de la Federación de Box de Chile: "Sean mis primeras palabras para felicitar muy sinceramente a nuestra congénere del atletismo por la impecable y novedosa organización de este brillante torneo. A mi juicio, ello demuestra que sus dirigentes supieron sacar muy buen provecho de su último viaje a Helsinki, ya que la modalidad usada esta vez y en tal sentido, es un feliz primer ensayo en Sudamérica, de lo visto en la última Olimpiada Mundial. Para la calidad de los fuertes equipos de Argentina y Brasil, bastante halagadora, en atención a sus pretensiones, la performance que ha sabido cumplir la delegación chilena, especialmente los atletas. Por lo menos ya se han consagrado como futuras grandes promesas de nuestro atletismo Sandoval, Solá, Lagos y Gevert".

HERNAN MUÑOZ SEGURA. — Presidente de la Federación Chilena de Natación: "Perfecta la organización, que para prestigio de nuestro deporte, han sabido dar los dirigentes atléticos chilenos a este magno certamen. A mi juicio, se han anotado un gran poroto. He conversado con numerosos delegados extranjeros a este torneo, y todos están de acuerdo de que este Extraordinario de Atletismo es el mejor Campeonato Sudamericano de cuantos se han organizado hasta el momento. Sólo hablan maravillas al respecto. Satisfactorio, asimismo, que en las últimas etapas haya mejorado ostensiblemente, con la obtención de varias marcas continentales y nacionales de bastante calidad, el nivel técnico de la justa. Excelente, por último, el "equipo" de jueces y jurados que han controlado el torneo. Todos han actuado con gran ecuanimidad y justicia en los casos difíciles que se han presentado".

Disputamos el 2.o lugar

El desempeño sobresaliente de ayer del equipo chileno en el Campeonato Sudamericano de Atletismo, quedó reflejado en el puntaje total del torneo. La representación nacional estrechó mucho las cifras con Brasil, colocándose a sólo tres puntos de diferencia lo que le asigna una chance evidente al título de Subcampeón. La posición de los países participantes en el torneo, es la que indicamos a continuación:

VARONES: Argentina 161,5 puntos; Brasil 146; Chile 143; Perú 33; Uruguay 11; Ecuador 10 y Paraguay 8,5 puntos.

DAMAS: Argentina 66 puntos; Brasil 59; Chile 25 y Uruguay 4 puntos.

Merece un Aplauso

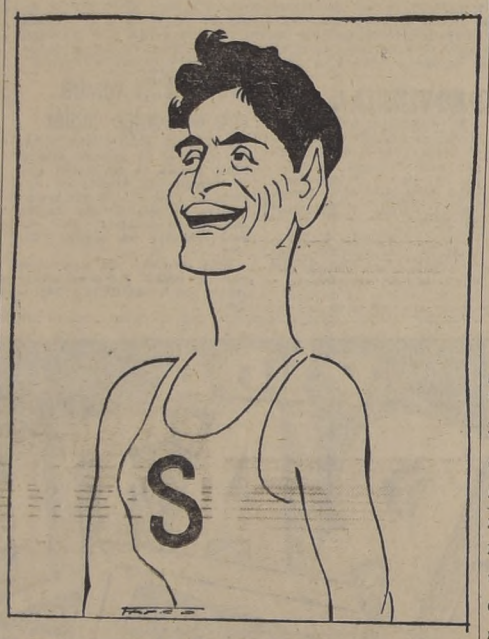

Dondequiera que lo exijan y al terreno que lo llamen, GUILLERMO SOLA, responde con su garra y calidad de gran campeón. Proporcionó a la afición la primera auténtica emoción al imponerse en los 1.500 metros y ayer le puso la rúbrica definitiva a su consagración al vencer en gran estilo en los 3.000 metros con obstáculos. Total, ha dado 20 puntos a la representación nacional, 20 puntos que si son mucho en cifras, lo son mucho más todavía en cuanto a traducir la capacidad de este joven mediofondista que surge con el vigor y las proyecciones de los mejores valores que ha tenido Chile en las dos pruebas que le han significado a él otras tantas coronas de Campeón Sudamericano.

A LOS INFANTILES DEL MAGALLANES

Los equipos de fútbol de la Sección Infantil del Club Deportivo Magallanes tienen para hoy los siguientes compromisos de partidos amistosos:

En el pueblo de Buín frente al Comercio actuarán los conjuntos de división especial y primera infantil. La delegación de Magallanes partirá en micro desde Plaza Buines con Alonso Ovalle, a las 13.45 horas.

En la cancha San Vicente, Avenida Panteón N.o 1000 habrá selección de los equipos, jugando a las 9 horas la tercera A, con la tercera B; a las 9.45 horas, los equipos de la segunda con primera infantil, team B, y a las 10.45 horas, la juvenil con intermedia.

En la cancha Santa Carolina el elenco especial jugará con Los Olmos, a las 15.30 horas.

FUTBOL AUSTRIACO DEJARA SALIR A LOS "VETERANOS"

VIENA, (U. P.).— Los "cracks" austríacos de fútbol están a disposición del mejor postor en el mercado internacional, siempre que éste se conforme con jugadores de más de 30 años.

Hasta hace un tiempo, las disposiciones de la Asociación Austríaca de Fútbol estipulaban que no se permitiría a ningún jugador del país actuar por un club extranjero, cualquiera fuese la cantidad que éste pagara por su transferencia.

Después de fuertes protestas de los jugadores, la Asociación modificó el reglamento, permitiendo que aquéllos firmarán contrato para atcuar en el extranjero, siempre que estuvieran inactivos durante 18 meses.

Sin embargo, la nueva medida era peligrosa para los clubes austríacos. Aunque improbable, existía la posibilidad de que un jugador decidiera esperar los 18 meses, impidiendo que el club austríaco al que perteneciera, recibiese el dinero de la transferencia. Tanto los blubes como los jugadores prostestaron y la Asociación no ha tenido más remedio que cambiar nuevamente la regla.

CICLISMO

Interesante programa de ciclismo se realizará hoy, a las 12 horas, en el velódromo San Eugenio. La competencia ha sido organizada por el Colo Colo, y se efectuarán las siguientes pruebas:

PROGRAMA EN PISTA. — Record de la vuelta para infantiles; Dos mil metros para juveniles, con dos llegadas; Carrera para novicios, dos llegadas cada 10 minutos y una de 15 minutos; 1.000 metros contra reloj, tercera categoría; 50 vueltas, con un punto las 30 primeras vueltas, y dos puntos para las restantes, para competidores de primera segunda y tercera categoría; 100 vueltas por equipos con cinco llegadas, para elementos de cuarta categoría.

COMPETENCIA DE CARRETERAS. — En las pruebas camineras: Doble a Melipilla, se disputarán $ 15.000 en premios; Doble a Peñaflor, para novicios: y a las 15 horas, se dará la partida a la carrera, de triciclos desde el Parque Cousiño, con meta en el velódromo San Eugenio.

En la prueba "doble" a Melipilla, actuarán por Colo Colo, los ruteros, Hnos. Zamoranos, Droguet Salcedo, Calvo, Campillay y Cancino.

ARBITROS

Los árbitros oficiales designados para los partidos de fútbol de hoy son los siguientes:

CAMPEONATO PROVINCIAL. — Estadio Insa-Maipú: Juan Villagrán.

Estadio Talagante: Manuel Castillo.

CAMPEONATO OFICIAL DE LA ASOCIACION SANTIAGO. — Cancha Copal: L. Santelices y E. García.

Cancha Cuarta Zona: C. Mouat y S. Ferrand.

Cancha Cía. de Gas: O. Fuentes y M. Gallano.

Cancha Famae: H. Arredondo y A. Pérez.

Cancha S. Ramón: H. Domenech y J. Faundez.

Cancha Bandfield: A. Jiménez y G. Borie.

Cancha E. de Artes: E. Miranda y F. Retamal.

Cancha W. Muller: A. Cantillana y Gmo. Oliver.

Cancha Arco Iris: C. Pérez y A. Ban.

Estadio Nacional N.o 9: F. Silva y J. Castro.

Cancha El Salto: A. Benítez y L. Arias.

Cancha Ilharreborde: R. Neira y J. Vergara.

Estadio Nacional N.o 3: E. Núñez M. y S. Ponce.

Estadio Nacional N.o 4: A. Sabaj y H. Ibáñez.

Cancha Mademsa: F. Bond y D. Beher.

Estadio Nacional N.o 5: J. Sabaj y J. Alegría.

Estadio Nacional N.o 7: E. Soto y A. Reginato.

Cancha Valdebenito: E. Collao y E. Bravo.

Cancha U. Pacífico: E. Aguilera J. Ibáñez.

OTRAS ASOCIACIONES. — Cancha Paine: L. Victoriano.

Cancha C. Champa: R. Morales.

Cancha Aculeo: R. Osorio.

Municipal-Talagante: O. Marín, Z. Escobar, A. Cuevas.

Cancha S. Carlos-Ñuñoa: L. Bassaletti.

Cancha Arrieta-Guindos: A. Vergara.

Cancha Comercio-Ñuñoa: J. Rocha.

Lo Sáez: J. Chandía y H. Yáñez.

PANORAMA

SOLO 15.5 puntos separaran a Argentina de Brasil, y 18.5 de Chile, en los resultados para varones, y siete puntos a los transandinos de sus tenaces perseguidores, en la tabla de las damas. Esta circunstancia hace difícil bosquejar un panorama de posibilidades ciertas para los challengers a los centros del atletismo sudamericano.

Porque en la **MEDIA MARATON**, Argentina presentará a Reinaldo Gorno, el vicecampeón olímpico de la maratón pergamino de mucho peso para estas posibilidades que analizamos, y al joven Exequiel Bustamante, elemento de muchas condiciones. Sus primeras clasificaciones de la prueba, o sean, 16 ó 14 puntos, dejarían a los transandinos casi victoriosos. Y esto, porque habrá que esperar los resultados del **DECATLON**, en que Brasil tiene confianza pueda obtener los lugares de privilegio, y que le son indispensables para el fin con que ha bregado con ardua tenacidad, y también la decisión final del Congreso de Atletismo sobre el reclamo presentado por este país sobre la descalificación del equipo de 4x100 metros. Su delegado pidió que se revelara el film de la prueba, que permitirá resolver en definitiva. Chile, hasta el momento, lleva expectativas, aunque Carlos Vera tiene sólo el salto de garrocha como prueba de mejor puntaje.

Chile debe lograr también puntos en los 21 kilómetros, que pueden alterar las posiciones referidas.

Y en la **POSTA 4x100 DAMAS**, Brasil buscará, asimismo, superar el puntaje argentino con un triunfo decisivo, aunque el conjunto último tiene el antecedente del record sudamericano de la prueba. Contará con la suma de puntos que le ofrecerá la final de los 80 metros vallas que debe ganar Wanda Dos Santos, recordwoman sudamericana.

RECORDS...

(DE LA PAGINA 19)

posta de 4 por 100 metros, tuvo un resultado poco normal, pues el conjunto de Brasil fue descalificado, por fallo unánime de los jueces, que establecieron que Pereira Neto entregó el bastón a Telles de Conceicao, en el último relevo, fuera de los límites reglamentarios. Ante esta descalificación, la victoria fue otorgada al equipo de Argentina, con 41"9. Estuvo formado por Beckles, Isaack, Bonhoff y Galán. Segundo, el equipo de Chile, con 42"6. Lo integraron: Mascaró, Ehlers, García y Krauss. Tercero, el equipo de Ecuador, con 43"5. Estuvo compuesto por Flores, Drouet, Sánchez y Delgado. Cuarto entró el equipo del Perú, con 46" clavados. Lo formaron: Ferrando, Sebastiani, Reyes y Salazar. El conjunto del Brasil, que llegó primero a la meta, estuvo integrado por Kadlec, Ferreira, Pereira Neto y Telles de Conceicao.

ESTAS SI QUE SON FACILIDADES

526-X, 5 tubos, Onda larga y corta. Cuota mensual de $ 370

516-X-B, 5 tubos, Onda larga y corta. Cuota mensual $ 450

V-9-3, 5 tubos, Onda larga y corta Cuota mensual $ 866

Q-304, 5 tubos, Onda larga y corta Cuota mensual $ 510

-Q-24-B, 5 tubos, Onda larga y corta Cuota mensual $ 530

7-Q-56, 8 tubos, Onda larga y corta Cuota mensual $ 1.170

Q-315-A, 6 tubos, Onda larga y corta Cuota mensual $ 765

9-Q-54, 9 tubos, Onda larga y corta Cuota mensual $ 1.530

QU-24 Pequeño radiofonógrafo, 5 tubos, Onda larga y corta Cuota mensual $ 1.530

Nuevamente el 'Hall Victor", de Ahumada 54, está ofreciendo las mejores condiciones para adquirir estos hermosos "Radios RCA Victor".

RCA VICTOR

Hall Victor
ECHEVERRIA RENARD Y CIA LTDA
DISTRIBUIDOR RCA VICTOR AUTORIZADO
AHUMADA 54

FIERRO
REDONDO
CAÑERIAS
negras y galvanizadas.
PLANCHAS
fierro galvanizado, lisas y acanaladas.
TUCAPEL 3150

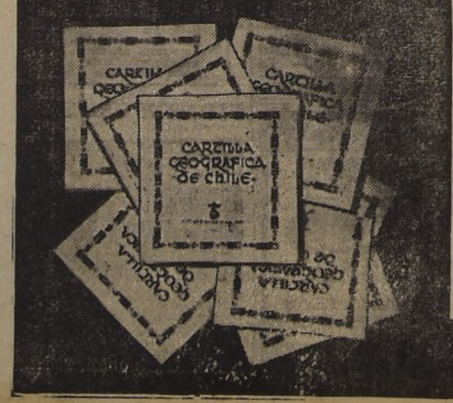

¡A LOS PROFESORES!

Con el objeto de contribuir a la enseñanza y conocimiento de la Geografía del País, el Instituto Geográfico Militar ha editado una síntesis de materias, que incluye la representación del suelo patrio, la organización administrativa, posibilidades económicas y producción de sus industrias, agricultura y minería. PRECIO: $140.

SOLICITE SU EJEMPLAR AL

INSTITUTO GEOGRAFICO MILITAR
DIECIOCHO 333 — SANTIAGO

RECIBE EL MEJOR PREMIO.— Wilson Gomes Carneiro realizó una performance excepcional al ganar los 400 metros vallas, con 51,9 segundos. Finalizada la prueba, quien primero lo saludó fué su novia y compañera de equipo, Elena Cardozo Meneses. Y fué bastante expresivo el premio, según lo dice la nota gráfica.

Un registro de categoría mundial

Otra brillante jornada cumplió ayer el atletismo

Si la etapa del jueves del torneo extraordinario fué la más brillante por sus resultados técnicos, es indudable que la que se cumplió ayer alcanza parecidos relieves si consideramos el rendimiento medio de los 400 metros vallas, prueba en la que desde ayer —con el salto triple— son las dos únicas en que Sud América se coloca entre las mejores del mundo.

En efecto, **Wilson Gómes, Carneiro,** el espléndido vallista del Brasil, en lucha tenaz con otro notable especialista, como el chileno Jorn Gevert, ganaron las vallas bajas con los tiempos de 51,9" y 52,4". No sólo mejoran el record sudamericano de la prueba, que aunque no homologado detentaba el mismo Gómes Carneiro con 52,7". También están estos tiempos entre los mejores del mundo si tomamos el ranking de 1952, que no ha sufrido en esta distancia, ya que los 51,9" sólo son superados por los 50,7" del americano Charles Moore y de los 51,7" de James De Vinney, ambos de Estados Unidos. En cuanto a los 52,4" de **Gevert,** quedan inmediatamente después de los 52,2" de Hollard, de Nueva Zelandia Ylander, de Suecia, y los 52.3" de Gracie, de Suecia, igualando la marca de un especialista de la categoría de Larsson, sueco también y de Scott, de Gran Bretaña.

Y como colorario de tan homogéneos resultados, el vigoroso argentino, **Humberto Cabrera,** con su tercera clasificación de 53,9", mejoró el record nacional en 1|10", registro que pertenecía a Enrique Kistemacher.

Pero hubo también otra satisfacción en la interesante etapa de ayer, como para resarcir al público del corto programa de finales, ya que el resto de las pruebas las constituían: 5 del declathlon y las series de los 80 metros para damas.

Nos referimos al que brindó **Guillermo Solá,** que se anotó un doblete al imponerse en los 3.000 metros con obstáculos, mejorando el mejor tiempo obtenido en Sud América de la prueba, que había logrado él mismo con 9'32" en el torneo sudamericano de 1952, para rebajarlo a 9'25,3" lo que también obtuvieron en reñida lucha **Edgard Mitt,** del Brasil, que corrió en 9'28,8", y Santiago Novas, de Chile, que lo hizo en 9'29,7". Solá había ganado ya los 1.500 metros como se sabe, augurando esta marca de calidad de la tarde de ayer, y ratificando el firme progreso de sus excelentes condiciones, que deben llevarlo a registros de mejores cifras aún. Tiene sólo 23 años, que representan un porvenir seguro para el doble campeón sudamericano, y que está dispuesto a cultivar, nos declaró ayer con intensa y justa satisfacción.

Vale también poner de relieve, la halagadora impresión que dejó el joven brasileño Mitt, que superó en los 150 metros finales a **Novas,** debido a su mejor paso de los obstáculos. Este a su vez confirmó lo que está obteniendo con una preparación bien dirigida, como la seguida en el Estadio de la Universidad Católica, hace 2 meses.

En el lanzamiento del disco para varones, **Eduardo Julve,** del Perú, actual recordman sudamericano de la prueba, volviendo por sus fueros de tal, se impuso con 46,82 metros, que logró en su tercera tentativa, seguido de cerca por el bien dotado argentino **Elvio Porta,** que en igual oportunidad lanzó 46,69 metros que le dieron la segunda clasificación de la prueba. Porta, como lo previmos, resultó en todo momento un adversario de peligro, aunque de técnica incompleta. Su compañero **Pedro Ucke,** se vió regular con los 44,86 metros con que ganó a un **Hernán Haddad** que se vió inseguro y con las deficiencias de un rechazo que aún no logra corregir aprovechando su velocidad y fuerza de acción. Su mejor lanzamiento fué el quinto, con 44,44 metros.

Muy bien estuvo en salto alto **Deise de Castro,** la dinámica atleta del Brasil que se adjudicó la segunda victoria en este torneo extraordinario, salvando la excelente altura de 1,55 metros, aunque afectada por el frío. **Clara Mueller,** demostrando que conserva su calidad, llegó a 1,50 metros que contribuyeron al mejor desempeño de Deise. La chilena **María Angélica Cañas,** adquiriendo experiencia, saltó sus habituales 1,45 metros que pueden ser más.

Hasta el momento era Brasil, quien iba sumando más cifras en el puntaje, hasta ponerse al mismo nivel casi de Argentina, en esta brega que ha adquirido caracteres sensacionales, brindando mayor emoción a los resultados.

Pero, esa mala suerte, que más de una vez ha hecho fallar todo pronóstico, se presentó ayer para el equipo de Gómes Carneiro, cuando **Pereira Neto** entregó el último testimonio de la posta de 4 x 100 metros fuera de los últimos 10 metros de reglamento. "Caminó" con él dos o tres pasos, los suficientes para producir la descalificación del equipo, que a no mediar este vicio de acción debió ganar una prueba que presentaba a los trasandinos con más posibilidades. Otra vez el resultado de una posta quebraba ilusiones.... Si no lo sabremos los chilenos!

El conjunto chileno mejoró sus últimos rendimientos; apreciablemente al correr los relevos en 42,6", que son por ello bastante satisfactorios.

Por último debemos referirnos a los resultados de las series de los 80 metros vallas damas, en que Anice Leal, del Brasil, ganó con 12,6" más apremiada que Wanda Dos Santos, en la serie siguiente, que le dió un triunfo sobre la acción siempre veloz de nuestra Eliana Gaete, y obteniendo el tiempo de 11,9" que auguran una marca de calidad en la final que se correrá hoy.

El decatión se desarrolló sin alternativas de mención, pudiéndose apreciar el esfuerzo del chileno **Carlos Vera,** por lograr el máximum de puntaje en algunas pruebas como el salto largo, en que llegó a 7,01 metros y los 100 metros que corrió en 11,2", pero sin rendir su capacidad en el salto alto, en que pasó 1.75 metros.

En orden de méritos **Francisco Assi Mourá,** también estuvo bajo en el salto alto que ha sido "su prueba", no pudiendo llegar a 1.80 metros, aunque como Vera, tuvo un desempeño de calidad en el salto largo (6,97 metros).

Otro decatleta conocido que no se vió en la plenitud de sus condiciones, como el brasileño, fué el uruguayo **Hércules Ascunez.**

La jornada de esta tarde será pues decisiva y por ello de máximo interés para clasificar el equipo que ganará el puntaje tanto para varones como para damas. Todo depende del decatión, en los primeros, y de la posta de 4 x 100 en los segundos.

DIO EL SEGUNDO TITULO SUDAMERICANO. — Guillermo Solá, el magnífico mediofondista chileno, cruza la meta vencedor en los 3.000 metros con obstáculos y con clara ventaja sobre el brasileño Edgard Mitt, otorgando a su patria el segundo campeonato sudamericano. Este notable atleta ya había vencido en los 1.500 metros planos.

DEYSE JURDELINA DE CASTRO, CAMPEONA EN EL SALTO ALTO

Justo a las 14.40 horas, se dió comienzo al salto alto, damas, prueba en la que participaron: Erica Berckhoff y María Angélica Cañas, Chile; Elisabeth Clara Müller y Deyse Jurdelina de Castro, del Brasil; y Gladys Erbetta y Julia Alfisi, de Argentina.

El triunfo correspondió a la recordwoman del Brasil, Deyse Jurdelina de Castro, con 1.55 metro, que queda a 1 centímetro de la mejor marca de su país, que detenta ella misma. La vencedora empezó a saltar en el 1.50, que pasó con facilidad en el primer intento. Para superar el 1.55 necesitó dos intentos, para fracasar luego en el 1.60. Segunda se clasificó Elisabeth Clara Müller, con 1.50 metro. Comenzó en 1.45, no pudiendo pasar el 1.55. Tercera se ubicó María Angélica Cañas, con 1.45. El cuarto puesto perteneció a Julia Alfisi, con 1.40, y el 5.o, y último, a Erica Berckhoff, con igual registro de la atleta transandina.

Gladys Erbetta no obtuvo clasificación alguna, pues empezó en el 1.40, altura que no consiguió pasar en sus 3 intentos.

CONFIRMO SU CLASE.— Eduardo Julve, el experimentado y excelente discóbolo peruano, recordman sudamericano en esta prueba, se dió ayer la inmensa satisfacción de oír el Himno de su patria, por primera vez en el torneo, al imponerse nuevamente en disco. Julve es casado con la ex atleta chilena Edna Goepfert.

CHILE, AMO DEL MEDIOFONDO

Las sombras de la noche invadían ya el Estadio cuando vimos el pasaje más emotivo de todo el Campeonato: primero fue Solá quien se paró frente al mástil y con mano temblorosa fue levantando la enseña patria, mientras se escuchaba el Himno Nacional. Cómo no iba a temblar el nuevo recordman sudamericano de los 3.000 metros si a uno mismo se le aflojaban las piernas... Luego, retornó la emoción con el moreno Gómez Carneiro, cumpliendo con la misma ceremonia, en medio de la solemnidad del ambiente. Y los aplausos sonaron tan espontáneos y sonoros como cuando el muchacho criollo levantó la bandera tricolor. ¡Qué hermosa ceremonia! Algo que levanta al deporte y lo prestigia y que prueba que no en vano el atletismo es el más clásico de los deportes.

Digno epílogo a una tarde de fiesta grande. Con dos records en el libro del atletismo continental: Solá en los 3.000 y Gómez Carneiro, con una marca estupenda, en las vallas bajas. Y hubo una novedad simpática y significativa. Perú se agregó a la lista de los campeones con Julve en el disco, que no en vano es el N.o 1 de Sudamérica en la especialidad. Con qué simpatía y con cuánta satisfacción aplaudió la multitud cuando el discóbolo del Rímac se cuadró en la tarima olímpica, allí, en el puesto de honor, para recibir la medalla y escuchar su himno. ¿Qué quieren? El Pacífico nos une en un abrazo permanente con nuestros hermanos del norte y la emoción de ellos era nuestra también.

Sensible que Brasil haya sido descalificado en la posta de 4x100. Porque la luz de 15 puntos de ventaja que tienen ahora del epílogo sería más intensa. No obstante, hay que dejar en claro que la posición del team transandino se ciñe a su rendimiento parejo, sin vacilaciones. Es un equipo compacto, que pelea todas las pruebas. Y aún en ésas que es aventajado —lo demostró el lanzamiento del disco— acumula puntos valiosos al ubicar en fila india a sus hombres.

En una nota anterior dijimos que para los aficionados locales era éste "el campeonato de Sandoval y Solá". ¡En qué forma lo ratificó ayer Solá! No quiso ser menos que su compañero y se despachó también con un record sudamericano en los 3.000 metros. Y conste que venía de lograr una victoria sensacional en los 1.500. Está claro entonces que Chile es el amo del medio fondo. Y hay para rato, dado que Sandoval y Solá tienen mucho todavía para subir. Son diamantes casi en bruto y los argentinos no sería tan amplia. Y el suspenso, la incógnita pese a eso ya tenemos sus nombres incorporados en la tabla de records. No vamos a ganar el campeonato, pero nadie podrá negarle a nuestros muchachos que han estado en el grupo de los más brillantes. Y que la presencia de valores de la calidad y garra de Sandoval y Solá augura días de esplendor completo para nuestro atletismo.

UNIVERSIDAD DE CHILE

FACULTAD DE MEDICINA

De acuerdo con la Ley 10.223 llámase a concurso de antecedentes para llenar los siguientes cargos docentes:

Cátedra de Medicina A.—Prof. González C.
1 Ayudante 1.o, Gr. 4, con 4 hrs. diarias

Cátedra de Cirugía A.—Prof. Covarrubias
1 Ayudante 2.o, Gr. 5, con 4 horas.

Cátedra de Cirugía D.—Prof. A. Constant
1 Ayudante Anestesista, Gr. 5, con 4 hrs.

Cátedra de Cirugía E.— Prof. De Amesti
1 Jefe 2.o, Gr. 3, con 4 horas.
1 Ayudante 1.o, Gr. 4, con 4 horas
1 Ayudante 2.o, Gr. 5, con 4 horas

Cátedra de Cirugía F.—Prof. Alessandrini
1 Jefe Clínica 1.o, Gr. 2, con 4 horas

Cátedra de Obstetricia A.— Prof. Puga
1 Jefe Clínica 1.o, Gr. 2, con 4 horas

Cátedra de Obstetricia B.—Prof. Gacitúa
1 Jefe Clínica 1.o, Gr. 2, con 3 horas
3 Ayudantes 2.o, Gr. 5, con 4 horas c|u.

Cátedra de Obstetricia C.— Prof. Avilés
2 Ayudantes 2.o, Gr. 5, con 4 horas c|u.

Cátedra de Pediatria B.— Prof. Ariztía
1 Jefe Clínica 1.o, Gr. 2, con 4 horas
1 Ayudante 1.o, Gr. 4, con 4 horas
1 Ayudante 2.o, Gr. 5, con 4 horas

Cátedra de Pediatria C.—Profesor Baeza
1 Jefe Clínica 1.o, Gr. 2, con 4 horas
1 Jefe Clínica 2.o, Gr. 3, con 4 horas
1 Ayudante 2.o, Gr. 5, con 4 horas

Cátedra de Psiquiatria. — Profesor Matte
1 Ayudante 1.o, Gr. 4, con 4 horas
1 Ayudante 2.o, Gr. 5, con 4 horas
1 Ayudante Laboratorio Investigaciones, Gr. 5, con 6 horas.

Instituto Investigaciones Sobre Alcoholismo.
1 Médico Psiquiatria, Gr. 5, con 3 horas

Cátedra de Ginecología. — Profesor Wood
1 Ayudante 2.o, Gr. 5, con 4 horas

Cátedra de Tisiología. — Profesor Orrego
1 Profesor Auxiliar, Gr. 2.o, con 2 horas
2 Jefes 2.o, Gr. 3, con 4 horas cada uno
2 Ayudante 1.o, Gr. 4, con 4 horas c|u.
1 Ayudante 2.o, Gr. 5, con 4 horas

Cátedra de Higiene y Medicina Preventiva.— Profesor Romero
1 Ayudante 1.o, Gr. 4, con 4 horas
2 Ayudante 2.o, Gr. 5, con 4 horas

Cátedra de Medicina Legal.—Prof. Vidal O.
1 Ayudante 2.o, Gr. 5, con 4 horas

Instituto de Biología. — Profesor Gasic
Depto. de Biología.
1 Ayudante 2.o, Gr. 5, con 4 horas

Instituto de Microbiología e Inmunología.— Profesor Vaccaro
1 Ayudante 1.o, Gr. 4, con 4 horas

Instituto de Anatomía Descriptiva. — Prof. Jirón-Escobar
1 Ayudante 1.o, Gr. 4, con 2 horas
1 Ayudante 2.o, Gr. 5, con 2 horas

Los interesados deben presentar sus antecedentes antes del 11 de mayo del presente, en la Dirección de la Escuela de Medicina, Independencia 1063.

Muebles Praga
la más alta calidad
631 Merced 631

Antes de ir al ESTADIO NACIONAL,
HOY visite el
CASINO
GREEN CROSS
IRARRAZAVAL esq. CAMPOS DE DEPORTES
OFRECE:
El mejor chancho a la chilena
ELABORADO EN CASA
Se atiende pedidos a particulares
Especialidades:
★ ARROLLADO
★ PRIETAS
★ LONGANIZAS
★ COSTILLARES
★ PERNILES
★ CHUNCHULES
Comidas amenizadas por un excelente conjunto artístico
¡Pida la exquisita Parrillada Green Cross!
IRARRAZAVAL 2087, esquina Campos de Deportes

SERIES

Las únicas series que se realizaron, fueron las de los 80 metros vallas, damas. Las series de la posta 4 por 400 se suspendieron, ante el retiro del equipo peruano, cuyos hombres no se encontraban en buen estado físico.

VENCE ANICE LEAL BURGOS, DEL BRASIL.— En la primera serie de clasificación de los 80 metros vallas, se hicieron presentes: Anice Leal Burgos, Brasil, en pista N.o 2; Elba Damiani, Argentina, en la 3; Elisa Peters, Chile, en la 4, y Sara Anza, del Uruguay en el andarivel N.o 5. Tras partida falsa de Sara Anza, en la salida siguiente todas iniciaron el sprint en el mismo instante. La lucha se hizo muy estrecha a lo largo del recorrido, venciendo Anice Leal Burgos, con 12"6. Para las clasificaciones siguientes, hubo fallo fotográfico que reveló el 2.o puesto para Lisa Peters, con 12"7, y el tercero para Elba Damiani, con igual tiempo. Cuarta entró Sara Anza, con 14"2.

TRIUNFO ESTRECHO DE WANDA DOS SANTOS.— La segunda y última serie de clasificación, tuvo como participantes a: Teresa Carbajal, de Argentina, andarivel N.o 3; Eliana Gaete, de Chile, en el 4; y Wanda dos Santos, del Brasil en la pista N.o 5. La atleta brasileña posee el record sudamericano de la prueba, con 11"3, registro conseguido en la Olimpíada de Helsinki.

Wanda dos Santos y Eliana Gaete cruzaron la meta casi en una línea. El fallo favoreció a la brasileña, con 11"9, dejando el 2.o lugar a Eliana Gaete, con el mismo tiempo. En el tercero y último lugar, se ubicó Teresa Carbajal, con 12"5.

En consecuencia, participarán hoy en la final: Anice Leal Burgos y Wanda dos Santos, del Brasil; Elba Damiani y Teresa Carbajal, de Argentina, y Eliana Gaete y Disa Peters, de Chile.

HOMBRE PREVISOR...
...VALE POR DOS!
compre un
SITIO
EN EL
LOTEO
LA BLANCA
Atención permanente en el terreno, especialmente sábados y domingos
Habiendo vendido totalmente los 400 sitios del primer sector, iniciamos la venta de un segundo sector, totalmente urbanizado, con nuevas formas de pago y cuotas desde
$ 1.850.-
¡Sin pié, sin comisión!
PARADERO 20 GRAN AVENIDA
Richard y Donoso
MONEDA 856-6º PISO TELS. 81414 y anex

AYER
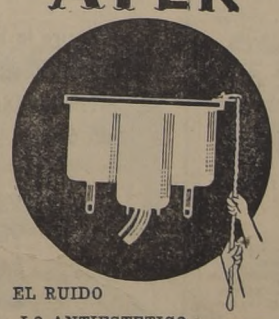
EL RUIDO
LO ANTIESTETICO
LOS DESPERFECTOS
LO ANTIGUO
HOY

SILENCIOSO
ELEGANTE
GARANTIZADO
LO MODERNO
PLUVIUS
Fabricado en ASBESTO, cemento ROCALIT con FITTINGS de BRONCE de nuestra fabricación. El mejor y más práctico ESTANQUE. Silencioso para su
W. C.
Pídalo a su proveedor de artículos SANITARIOS.
PLUVIUS
es mejor... y cuesta menos, fabricados por:
BISCONTINI HNOS. CASILLA 4199.

HIPODROMO CHILE

DOMINGO 26 DE ABRIL DE 1953

PRIMERA CARRERA. — A LAS 8.00 A. M. — (Décima Serie).— Premio "ETON".— 1,500 metros.—

A. Vodanovic	Grimsby	1	Alicante	57	12	Jn. González
Fdo León	Afghan	2	Atila	56	13	L. Vargas
L. A. Orellana	Curaco	3	Interés	56	19	V. Ordóñez
L. A. Orellana	Valeriano	4	La Pituca	46	16	P. Bustos
A. Pérez	Stark	5	Lobesno	56	17	R. Parada
A. Pérez	Camerino	6	Hasmoneo	55	10	D. 2.o Reyes
J. B. Argagnon	Negrero	7	Escarabajo	55	11	O. Olivares
G. Micheli	Yelmo II	8	Belle Ile	54,5	18	R. Galaz
J. L. Herrera	Agorero	9	Premisión	54	5	R. Montoya
J. Salfate	Alcatras	10	Algarrobalina	53	15	G. Retamal
O. Parra	Pantera	11	Mano a Mano	53	1	R. Ledesma
E. Soaia	Negrero	12	Dumbar	52,5	8	Ig. Núñez
Edo. Núñez	Orégano	13	Guintrún	51	2	N. N.
Ed. Valenzuela	Alfayate	14	Chivo	50	3	L. Pérez
R. Rabello	Afghan II	15	Urbia	50	7	Jn. García
E. Sepúlveda	Bar El Ghazal	16	La Quintrala	49	9	M. Catalán
Tulio Herrera	Comovós	17	Comoruco	45,5	4	P. Alquinta
A. Amaro	Curaco	18	Aviador	45	6	Jn. Pizarro
L. Elso	Salerno	19	Salesiano	45	14	E. Márquez

SEGUNDA CARRERA. — A LAS 8.30 A. M. — (Serie "B").—Premio "EL SOL" — 1,200 metros.— Para potrillos de dos años, nacidos en Chile.— No ganadores.—

A. Gutiérrez Ch	Baal II	1	Belfast	55	4	R. Olivos
N. Peralta	Alcatras	2	Chinguille	55	11	M. Catalán
Juan Suárez	Hamlet	3	Don Villa	55	8	L. Pérez
A. López	Oakland	4	Ireland	55	12	Edo. Soto
D. Sandoval	Cockney	5	Maisal	55	7	O. Olivares
Alej. Castro	Quemarropa	6	Marino	55	9	A. Poblete
A. Marchesini	Old Parr	7	O.V.H.	55	1	P. Flores
Juan Castro D.	Iturbide	8	Silbido	55	5	Jl. González
Jn. Chamorro	Vol Au Vent	9	Vol Piqué	55	8	O. Chamorro
J. Cavieres	Orégano	10	Werther	53	10	J. Atala
R. López	Teodolito	11	Zapallar	55	6	G. Retamal
Jl. Castro R.	Iturbide	12	Zoroastro	55	9	Ig. Núñez

TERCERA CARRERA — A LAS 9.00 A. M.— (Serie "A").— Premio "EL SOL" — 1,200 metros.— Para potrillos de dos años, nacidos en Chile.— No ganadores.—

Jorge Inda	Hipo	1	Américo Vespucci	55	5	P. Alquinta
L. A. Orellana	Bar El Ghazal	2	Barbacúe	55	2	V. Ordóñez
J. M Chamorro	Knockem	3	Buriel	55	8	O. Chamorro
E. Sepúlveda	Franqueo	4	Coupage	55	13	G. Retamal
L. Navarro	Disarmament	5	Crepúsculo	55	3	R. Silva
Julio Castro	Roldán	6	Chalo	55	7	J. González
Julio Castro	Taltal	7	Regador	55	12	Ig. Núñez
E. Valenzuela	Jali	8	El Barquero	55	6	R. Olivos
Jn. Cavieres	El Gaucho	9	El Marabú	55	4	J. Atala
A. Gutiérres	Curaco	10	Fuerte	55	9	M. Catalán
Luis Santos	Honolulu	11	Portland	55	1	R. Cornejo
G. Sarmiento	Tío Sam II	12	Recorte	55	11	A. Urrutia
A. Bode	Bachiller II	13	Richelieu	55	10	P. Flores

CUARTA CARRERA. — A LAS 9.35 A. M. — (Undécima Serie). —Premio "ETON".— 1,500 metros.—

N. Pavisic	Sahib	1	Ballón	57	11	R. Silva
Ern. Inda	Mayerling	2	Maiaveri	54	5	E. Salas
Ern. Inda	Sundoger	3	Bombito	53	14	J. Escobar
M. Segura	Roldán	4	Bandolero	53	13	M. Henriques
A. Bode	Orégano	5	Oriel	53	9	V. Alvear
Fdo. León R.	Quemarropa	6	Salsa Verde	53	4	E. Saavedra
A. Pérez	Barranco	7	Pólux	52	6	D. 2.o Reyes
Fco. Chamorro	Fotográfico	8	Tuno	52	17	N. N.
Fco. Chamorro	Tapicero	9	Enmascarada	48	15	R. Gallca
M. Torres	Fuero	10	Carlitos	51	2	C. Benavides
J. Fuentes	Comovós	11	Comodato	51	10	O. Chamorro
R. Rabello	Treble Crown	12	Bonito Día	50	7	H. Galaz
L. Céspedes	Que Más Quiere	13	Belle Rose	49,5	3	J. Atala
Eto. Castillo	Bloque	14	Chouán	49	12	Jn. García
Juan Medina	Bergerac II	15	Le Crane	48	19	H. Vargas
A. Henríquez	Complot II	16	Completa	47,5	1	M. Barra
J. D. Muñoz	Cambronne	17	Campesina	45	8	M. 2.o Araneda
R. Villa	Abarquero	18	Mignon	45	18	P. Bustos
A. Proschle	Stockwell	19	Sin Rival	45	16	R. Montoya

QUINTA CARRERA.— A LAS 10.10 A. M.— (Novena Serie).— Premio "ETON".— 1,500 metros.—

M. Segura	Dichato	1	Biarrot	56	14	J. Olivares
Luis Santos	Choker	2	Margarita	65	22	R. Aguilar
A. Luna	Disarmament	3	Salamero	55,5	3	C. Giráldez
A. Lancián	Disarmament	4	Twilight	55,5	5	M. Ocampo
Ern. Inda	Carnaveli	5	Twinkle	55	12	R. Parodi
S. Olivares	Honolulu	6	Lituania	54,5	7	R. Contreras
S. Olivares	Honolulu	7	Punta Arenas	53	11	A. Díaz
S. Olivares	Omer Emeth	8	Omer Pashá	49	18	A. Poblete
R. López	Bacardí	9	Palatino	54	1	R. Madariaga
R. López	Efendi II	10	Embusie	53	16	M. Barra
R. López	Honolulu	11	Florianópolis	51	20	Ig. Núñez
Fdo. León	The Font	12	Romeral	54	13	L. Vargas
R. Celpa	Filibustero	13	Badana	53,5	6	P. Alquinta
A. Vodanovic	Grimsby	14	Genéticas	53,5	15	R. Olivos
A. Lab	Bachiller II	15	Alcidión	51	21	R. Silva
J. Moralas	Vicinity	16	Vice Versa	51	9	E. Salas
A. Breque	Cuarteto	17	Felipe II	50	8	R. Cornejo
L. A. Orellana	Orégano	18	Miss Dumo	50	10	V. Ordóñez
C. Parra	Cuarteto	19	Noca	50	4	H. Galaz
M. Amaya	Firmamento	20	London Fog	49	19	L. G. Contreras
J. Salas	Holy Smoke	21	Soir de Paris	49	17	G. Silva
J. B. Argagnon	Trafalgar	22	Huape	48	5	J. L. Silva

SEXTA CARRERA.— A LAS 10.50 A. M.— "GRAN PREMIO HIPODROMO CHILE".— (Clásico).— 2,400 metros.

A. Bullerú	Bachiller II	1	Ballestero	56	4	J. Ortiz
A. Valdés	Benavente II	2	Biriatou	56	6	R. Donoso
V. Ramírez	Choker	3	Lord Palma	56	3	R. Cornejo
J. Vial	Honolulu	4	Natal	56	1	Edo. Soto
L. Navarro	Hamlet	5	Muscaria	53	5	A. Silva
G. Urquidi	Vicinity	6	Reliesa	53	2	G. Silva
G. Urquidi	Vicinity	7	Rosette	53	7	R. Madariaga

SEPTIMA CARRERA.— A LAS 11.30 A. M. — Premio ENORME.—(Segunda Serie).— 1,200 metros —

Juan Castro D.	Iturbide	1	Morocha	60	2	E. Saavedra
Julio Castro R.	Cuarteto	2	Quinteto	60	11	R. Castillo
R. Allen	Bacchus Rex	3	Mahatma	59	1	A. Tapia
R. Allen	Jali	4	Casquirano	55	15	P. Flores
M. Segura	Orégano	5	Frito	57	10	J. Olivares
Edo. Inda	Copete	6	San Vicente	56	18	A. Silva
A. Vodanovic	Hinderer	7	Ordán	55	7	G. Retamal
A. Vodanovic	Fotográfico	8	Lector	46,5	19	N. N.
A. Henríquez	Copete	9	Galán	53,5	17	V. Ordóñez
A. Marchesini	Old Parr	10	Vat 69	53	6	L. Espinoza
A. Marchesini	Captain Hook	11	Senoro	52	5	R. Parodi
Juan Medina	Que Más Quiere	12	Angelino	50	8	C. Bonifá
H. Cisternas	Duramito	13	Retengo	48	4	M. Barra
L. A. Yáñez	Norton	14	Tornagaleones	48	20	L. Valencia
Juan Maggi	Honolulu	15	Montevideo	45,5	14	R. Montoya
P. Valderrama	Alcatraz	16	Académico	45	18	N. N.
L. A. García	Oakland	17	Guarana	45	13	J. L. Silva
Juan Suárez	Cuarteto	18	Noctelo	45	1	P. Bustos
J. R. Quintero	Tarzán	19	Sin Respeto	45	9	Jn. Pizarro

OCTAVA CARRERA. — A LAS 12.10 P. M. — (Sexta Serie). — Premio "ETON".— 1,500 metros.—

A. Vodanovic	Oakland	1	Lancero	57,5	17	G. Retamal
A. Bode	Dichato	2	Cambo	57	9	L. Espinoza
Ed. Valenzuela	Sahib	3	Pakistán	57	6	R. Olivos
Ed. Valenzuela	Dichato	4	Máfil	51	15	N. N.
P. Inda	Duramito	5	Hierro Viejo	56	18	G. Sepúlveda
A. Valdés	Bar El Ghazal	6	Barcelonés	55,5	3	R. Aguilar
A. Valdés	Fouché	7	Mañuco	53	11	O. Olivares
A. Bullerú	Condalsolo	8	Media Furia	55,5	19	J. Ortiz
L. A. Orellana	Se Rie	9	Buchuqueo	55	2	And. Silva
D. Sotomayor	Latigazo	10	Coraje	55	13	P. Flores
L. Valle	Knockem	11	Bento D'Assis	54	7	C. Romero
R. Rabello	Afghan II	12	Uribarri	50,5	16	R. Madariaga
Juan Troya	Trafalgar	13	Galón	49,5	12	L. Pérez
L. A. Yáñez	Barranco	14	Cirilo	49	14	L. Valencia
A. Pérez	Canaro	15	Talento	48,5	10	R. Montoya
R. de Costant.	Oakland	16	Lagarto	47,5	1	Jn. Pizarro
J. Vial	Hooligan	17	Air Mail	47	8	E. Márquez
Julio Castro R.	Effendi II	18	Emmir	47	5	C. Benavides
A. Gutiérrez	Captain Hook	19	Fundador	46,5	4	P. Bustos

NOVENA CARRERA. — A LAS 12.50 P. M. — (Séptima Serie).—Premio "ETON".— 1,500 metros.—

Roberto López	Edgehill	1	Angelillo	56	13	G. Retamal
V. A. Polanco	Oakland	2	Corcovado	56	20	O. Chamorro
V. A. Polanco	Carnaval	3	Lord Glanis	55	10	J. E. Bravo
Isid. Sánchez	Barranco	4	Oviedo	56	7	Ig. Núñez
A. Luna	Toribio	5	Sabelle	56	4	R. Ledesma
A. Luna	Bar El Ghazal	6	Bardo	53	18	C. Giráldez
Luis Santos	Comovós	7	Comodidable	55	21	R. Cornejo
Alej. Castro	Darién	8	Noticiario	55	6	O. Olivares
E. Rodríguez	Carnaval	9	Montecoral	53	8	R. Aguilar
S. González	Yelmo	10	Trile	53	9	R. Parodi
Juan Suárez	Brick	11	Aclamación	53	17	L. Pérez
Osvaldo Jara	Encantador	12	Temperante	51	19	H. Galaz
Juan Maggi	Taltal	13	Quitandinho	50,5	12	E. Saavedra
M. Viballos	Bloque	14	To Day	50	16	V. Ordóñez
Ed. Valenzuela	Cuarteto	15	Champauberi	49,5	11	Jn. Pizarro
A. Proschle	Borneo II	16	In Partibus	49,5	1	R. Montoya
A. Vodanovic	Captain Hook	17	Plaza	49	15	A. Díaz
A. Vodanovic	Afghan	18	Gran Lord	47	22	P. Bustos
Alv. López	Licencioso	19	Tinguiririca	49	2	Edo. Soto
O. López	Millstream	20	Ortodoxo	48,5	14	M. Catalán
Ig. Duomo	Salerno	21	Dura Lex	48	3	Jn. García
R. Méndez	Disarmament	22	Llambión	47	5	N. N.

VALIOSA PROPIEDAD

con amplias bodegas y patio. Desvío ferroviario y muelle propio, en venta en

TALCAHUANO

Trátase de 6.700 m2. de terreno totalmente cerrado. Amplias bodegas de concreto, apropiadas para instalaciones industriales o para almacenaje, oficina, casa habitación. Para mayores antecedentes y eventuales ofertas, dirigirse a COMPAÑIA INDUSTRIAL

VIÑA DEL MAR —::— CASILLA 7-D

PELETERIA VARSOVIA

MONJITAS 761

GRAN SURTIDO PIELES FINAS

CREDITOS 10, 12, 15, 20 MESES PLAZO

Biriatou, tras nueva victoria clásica

Se corre hoy en el hipódromo palmeño el Gran Clásico Hipódromo Chile, una de las carreras mejor recompensadas de nuestros calendarios hípicos. En efecto, después de EL ENSAYO, con un millón de pesos al vencedor, debe ser la prueba mejor dotada, ya que su recompensa alcanza a la suma de 800 mil pesos al primero.

Sobre milla y media, esta carrera es, tal vez, la última de importancia reservada exclusivamente a elementos de tres años de edad a peso de reglamento, ya que en junio estos ejemplares entrarán a los cuatro años.

La cuantía del premio, la presentación de Biriatou y el interés que ha despertado la disputa de esta importante recompensa, seguramente llevarán mucho público a la pista palmeña.

BIRIATOU, GRAN FAVORITO.— Lo cierto es que para esta carrera hay un favorito incuestionable: Biriatou. El notable hijo de Benavente, que en su anterior actuación dio cuenta del crack Liberty, consagrándose como el mejor animal en training, ha seguido entrenando especialmente para esta carrera, y sabemos que será presentado en su mejor forma. Su aprronte de 2.36 para la distancia, es una clara demostración de su extraordinario estado de entrenamiento.

Entre los seis adversarios que lleva el "crack", nos parece la potranca Retiesa la más indicada para alcanzar una colocación honorable, vale decir, en pos del nieto de Sun Lore. La del Santa Isabel acaba de ganar en el Club Hípico a un lote de buenas hembras, y, si responde a esa performance, debe hallarse tras el favorito al definirse la carrera. El tercer lugar de nuestra tabla de pronósticos se lo dejamos a Muscaria, cuyos entrenamientos en Viña del Mar hacen suponerla en muy buenas condiciones físicas. Y, como la hija de Hamlet se agranda en la pista palmeña, nada de extraño sería verla rindiendo una presentación excepcional.

MIR

PRONOSTICOS DE LA PRENSA (HIPODROMO CHILE)

	1.a Carrera	2.a Carrera	3.a Carrera	4.a Carrera	5.a Carrera	6.a Carrera	7.a Carrera	8.a Carrera	9.a Carrera	10.a Carrera
"LA NACION"	Comoruco Mano a Mano Dumbar	Zoroastro Marino Maisal	Regador Recorte Richelieu	Completa Bandolero Belle Rose	Alcidión Noca Florianópolis	Biriatou Retiesa Muscaria	Guarana Casquivano Chivilingo	Media Furia Barcelonés Talento	Ortodoxo Trile Quitandinho	Jerjes Gladiador Galateo
"LA HUASCA"	Mano a Mano Chorro La Pituca	Zoroastro Marino Maisal	Regador Amér. Vespucci Recorte	Completa Bandolero Belle Rose	Felipe II Noca Punta Arenas	Biriatou Retiesa —.—	Guarana Casquivano Vat 69	Fundador Lancero Emmir	Quitandinho Dura Lex Lord Glanis	Kalamazoo Relámpago Ladino
"LOS TIEMPOS"	Dumbar Algarrobalina Chorro	Zoroastro Marino Maisal	Regador El Marabú Recorte	Belle Rose Bandolero Completa	Felipe II Badana Noca	Biriatou Retiesa Muscaria	Casquivano Morocha Chivilingo	Barcelonés Galón Hierro Viejo	Lord Glanis Llambión Ortodoxo	Gladiador Relámpago Ladino
"ULTIMA HORA"	Dumbar Interés Mano a Mano	Zoroastro Marino O.V.H.	Regador Recorte Chato	Bandolero Completa Belle Rose	Palatino Florianópolis Noca	Biriatou Retiesa Ballestero	Vat 69 Casquivano Tornagaleones	Galón Fundador Barcelonés	Quitandinho Dura Lex Bardo	Kalamazoo Ladino Sea Life
"EL IMPARCIAL"	Interés Mano a Mano La Pituca	Zoroastro Marino Werther	El Marabú Regador Recorte	Completa Mataveri Bandolero	Felipe II Punta Arenas Lituania	Biriatou Muscaria —.—	Morocha Montevideo Guarana	Fundador Hierro Viejo Barcelonés	Quitandinho Temperante Dura Lex	Kalamazoo Ladino Paramount
"EL DEBATE"	Alicanto Algarrobalina Mano a Mano	Zoroastro Maisal Marino	Regador Amér. Vespucci Richelieu	Bandolero Mataveri Sin Rival	Palatino Felipe II Noca	Biriatou Retiesa Muscaria	Casquivano Guarana Académico	Galón Fundador Barcelonés	In Partibus Quitandinho Ortodoxo	Relámpago Galateo Abd-El-Karim
"LA SEGUNDA"	La Pituca Aviador La Quintrala	Zoroastro Marino O.V.H.	Regador Amér. Vespucci Richelieu	Completa Bandolero Sin Rival	Felipe II Vice Versa Palatino	Biriatou Retiesa Ballestero	Vat 69 Guarana Montevideo	Coraje Fundador Uribarri	In Partibus Temperante Quitandinho	Kalamazoo Relámpago Ladino

COMPLETA Y ALCIDION DESTACAN EN SERIES INTERMEDIAS DEL CHILE

Después de las carreras Condicionales, se correrá la undécima serie de 1.500 metros, en la cual Completa lleva gran opción al triunfo, por su segundo de Alcidión y sus aprontes de la semana en que ha mostrado progresos, en tal consideración la hija de Complot II, nos defenderá el primer puesto. Para los otros lugares dejamos a Bandolero y Belle Rose, que corrieron muy bien en esa misma carrera.

ALCIDION EN LA 5.a

En la quinta carrera, 9.a serie de los handicaps, optamos por Alcidión, que acaba de ganar su primera carrera en buena forma con mayor peso que el que hoy carga. Además, en sus cotejos para esta carrera, ha mejorado mucho y se estima que debe repetir. Noca que viene de llegar segunda de Naltahua y Florianápolis, que anunció notable mejoría, llegando muy cerca de la anterior, quedan para escoltar a nuestro favorito.

Zoroastro y Regador llevan la mejor oportunidad para ganar su primera

Las pruebas condicionales sobre 1.200 metros, para productos de dos años, se presentan muy propicias al triunfo de los favoritos.

SEGUNDA CARRERA

En esta carrera, Zoroastro, por ejemplo, parece tener la victoria a su disposición en virtud de llegada en pos de Batuque, el cual le dió caza en los últimos metros, venciéndolo en una llegada muy estrecha. En el lote de adversarios que llevara el hijo de Iturbide, no se divisa ninguna maravilla y en tal seguridad le damos el primer lugar de nuestra tabla.

Marino, uno de los potrillos toqueados en esta clase de carreras, y Maizal, que también cuenta con figuraciones, deben completar el marcador y los señalamos para los puestos siguientes de nuestra fórmula.

TERCERA CARRERA

Regador, un hijo de Taltal, que llegó tercero de Adonis y Galeuto, se perfila como el seguro favorito y probable ganador de esta prueba. Si el nieto de Hunter's Moon, reedita su anterior rendimiento costará superarlo y en tal seguridad le damos la preferencia en nuestra fórmula.

Recorte, que también realizó una asomada muy llamativa, y Richelieu, del cual nos llegan muy buenas referencias, completarán nuestra tabla de pronósticos.

DECIMA CARRERA. — A LA 1.30 P. M. — (Cuarta Serie). — Premio "ETON".— 1,500 metros.—

Art. Muñoz	Filibustero	1	Gladiador	56,5	2	C. Giráldez
A. Luna	Espadín	2	Cerdán	56	13	R. Ledesma
G. Urquidi	Disarmament	3	Saladisa	55	6	L. Espinoza
Alvaro López	Oakland	4	Chinganera	54	8	Edo. Soto
L. Céspedes	Carnaval	5	Kalamazoo	53,5	14	A. Silva
A. Bode	Furgón	6	Daan	53	9	R. Olivos
S. Fuentes	Bar El Ghazal	7	Farrouk	53	15	J. Atala
Julio Castro	Hooligan	8	Galateo	53	10	Ig. Núñez
C. Muñoz G.	Full Sail	9	Ladino	53	18	R. Madariaga
J. Fuentes	Condalsolo	10	Relámpago	53	1	J. Olivares
A. Sepúlveda	Barranco	11	Bamboleita	52	11	G. Retamal
Ed. Valenzuela	Yelmo II	12	Jerjes	52	4	L. Pérez
L. A. Orellana	Afghan II	13	Mikado	52	5	V. Ordóñez
S. Avila	Brick	14	Nasco	52	3	J. E. Bravo
R. Allen	Salerno	15	Abd El Karim	51	16	E. Salas
R. Allen	Honolulu	16	Paramount	50,5	12	O. Olivares
Ernesto Inda	Stark	17	Lover	50,5	7	R. Parodi
Pedro Inda	Treble Crown	18	Sea Life	50	17	O. Chamorro

Media Furia, Ortodoxo y Jerjes pueden ganar en las tres últimas del Hipódromo

En la octava carrera de la mañana, sexta serie del handicap ETON, sobre 1.500 metros, somos partidarios de Media Furia, la buena defensora de las sedas del "Anita", que se clasificó cuarta de Kalamazoo, Lancero y Relámpago no hace mucho en esta misma cancha. La hija de Condalsolo será corrida por Ortiz, va entre rivales de menor categoría y en una distancia que le debe ser favorable a sus medios locomotivos.

Barcelonés, que tiene en esta pista un segundo de Galón y que, según nos afirman, vuelve en buenas condiciones de training, y Talento, que siempre está figurando entre esta clase de adversarios, completarán nuestra fórmula.

NOVENA CARRERA

Ortodoxo, que cuenta con un tercero de Quitandinho en esta pista, se nos ocurre una de las

Bien ubicados en sus respectivos compromisos

cartas más recomendables en esta difícil carrera, que corresponde a la 7.a serie de los handicaps sobre 1.500 metros. Sabemos que el hijo de Millstream ha mejorado notoriamente y que inspira confianza en su stud, lo cual nos mueve a señalarlo como nuestro candidato para el primer puesto.

Trile, con buena performance en el Club, en la carrera ganada por Gaucho Quinta a Hulla, nos gusta para el segundo lugar. Para tercero dejamos a Quitandinho que sigue en posesión de sus mejores medios físicos.

DECIMA CARRERA

De difícil pronóstico es la última carrera de la mañana, 4.a serie del handicap Eton, sobre 1.500 metros, prueba en la cual, sin embargo, somos decididos partidarios de Jerjes. Sabemos que el pensionista de Valenzuela ostenta espléndidas condiciones de entrenamiento, e inspira confianza a los de su stud. Además, va bien colocado en el peso y la carrera se le puede presentar por desarrollo.

Gladiador, que por clase vale más que la mayoría de sus adversarios, nos gusta para el segundo lugar. Para el tercero dejamos a Galateo, que también ha figurado con elementos de mayor categoría.

Comoruco puede ganar la primera

Un conjunto de precarias aptitudes saldrá a disputar la décima serie del handicap Eton, sobre 1.500 metros, que se corre hoy en primer término del programa palmeño. Precisamente, ello hace difícil el pronóstico y cualquiera de los anotados puede producir una performance insólita. En esta situación, lo más recomendable es pronosticar por impresión, y así nos decidimos por Comoruco, para el primer lugar. Cierto es que nada extraordinario ha hecho, pero como en una oportunidad se dió el lujo de llegar tercero de Bondadoso y Enrique VIII, y ostenta trabajos excepcionales, lo indicamos para defender el pronóstico.

Mano a Mano, que ha solido figurar con parecidos y Dumbar, que puede realizar buena performance en pista blanda, quedan para completar nuestra fórmula.

Guarana, nuestra carta en la de velocidad

A continuación del Gran Premio, corresponde correrse la única prueba sobre 1.200 metros, en la que se ha dado cita un lote de animales de segunda serie.

Analizando la opción de cada uno de ellos, llegamos a la conclusión de que Guarana es el juego más sensato de la carrera, por su excelente performance detrás de Remo y Luchador de reaparecida en la pista, al mismo peso en que hoy vuelve a la cancha. Su estado es óptimo y después de esa carrera ha continuado preparándose en forma que justifica la confianza que inspira en su ecurie.

El enemigo más recomendable de Guarana, a al que le damos nuestra preferencia, parece ser Casquivano que fué batido apenas por Nítida, y en la citada de Remo fué cuarto a las grupas de nuestra recomendada. Para tercero señalamos a Chivilingo que está muy bueno y mejorado mucho en los kilos.

CIERROS DE CONCRETO ECONOMICO

FACILIDADES DE PAGO

Soc. Materiales "REX" Ltda.

ALSINO N.o 4325

Fono 95326 — (Tropezón)

Sucursal en Cartagena; órdenes a calle Antofagasta esq. de Avda. Cartagena

Pianos MICRON

EL PIANO PEQUEÑO DE GRAN CALIDAD

Belleza exterior. Variedad de modelos. Clavijero de bronce. Maravillosa tonalidad. Pagadero desde

$ 4.300.— mensuales

DISTRIBUIDORES EXCLUSIVOS:

CASA NINOVE

HUERFANOS N.o 611, esquina MIRAFLORES

LIQUIDACION POR BALANCE

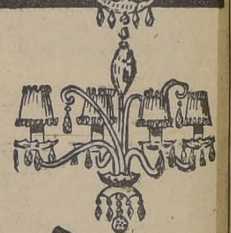

LAMPARAS, desde $ 650.—

OLLAS presión, desde $ 2.380.—

Y $ 4.500.—

REFRIGERADORES $ 36.000.—

LAVADORAS, desde $ 12.500.—

Y $ 39.000.—

JUGUERAS $ 2.300.—

Y $ 4.200.—

COCINA a parafina, dos platos, desde $ 1.680.—

PLANCHAS, desde $ 298.— y $ 950.—

Y MILES DE ARTICULOS A PRECIOS BAJISIMOS

VEA -:- COMPARE

ENCERADORA $ 10.800.—

ESTUFA, tipo Coleman $ 3.100.—

PLANCHAS sastre, 5, 6 y 7 kilos $ 950.—

MEDIDORES, 10 Amp. $ 1.800.—

MEDIDORES trifásicos de 10 a 30 Amp.

PLATOS cocina, nacionales e imp.

CAUTINES, 80 watts, imp. $ 230.—

CAUTINES, 200 watts, imp. $ 450.—

M. YAIKIN Y CIA.

BANDERA 570 — FONOS 63727-65500

Sucursal: B. O'HIGGINS 1169

Visite **HOY** *Villa* **LOS DOMINICOS**

Admire la belleza del paraje; la tranquilidad del lugar privilegiadamente situado en un clima ideal

Vaya ESTA TARDE a Villa Los Domínicos. Recorra sus amplias avenidas ya pavimentadas y aprecie personalmente las ventajas de vivir en el único Barrio Residencial exclusivo de Santiago

Los días de semana, automóvil a disposición de los interesados en Nueva York 25, a las 4 P. M.

Sitios desde $ 480.000 con el 10% al contado y 10% cada tres meses.

Festivos, sábados y domingos, atención en el Loteo en donde personal de la Oficina tendrá mucho gusto en informarle de los pormenores que desee.

CARLOS OSSANDON G.

Nueva York 25 Sección Parcelaciones

RELOJES DE OCASION

LA OPERACION MAGICA

Hágase fácilmente de un finísimo reloj suizo de fama mundial. Bellos modelos de relojes pulsera, recién recibidos de Suiza, para damas y caballeros. Regios cronógrafos, calendarios, automáticos, contrachoques e impermeables. De oro, oro laminado, enchapados y de acero. Los Recibimos su reloj viejo en parte de pago. Nuestra última formidable oportunidad: Relojes de 17 rubíes a $ 2.100, $ 3.200 y $ 4.800. Damos 20 años de garantía que generalmente valen $ 3.500, $ 4.800 y $ 8.000.

PUENTE 540 PASAJE CATEDRAL 1047

Entrada por el Teatro Cinelandia (altos)

JOYERIA SELMAN

CLUB HIPICO

DOMINGO 26 DE ABRIL DE 1953

PRIMERA CARRERA, a las 12.45 P. M. — Premio BAMBALINA. — 1.000 metros.— Quinta serie — Handicap. — (Jinetes aprendices).

Castro	Meyerling	1	San Blas	57	2	L. Vargas
Segura	Holy Smoke	2	Glad Boy	55	23	L. Silva
Segura	Quemarropa	3	Jump	55	16	M. Henríquez
Segura	Cimarrón	4	Nidal	54	8	C. Córdova
Fuentes	Orégano	5	Orea	55	6	J. Arriagada
Herrera	Cambridge II	6	Lanzadera	54	3	P. Alquinta
Urquidi	Copete	7	Pompón	54	14	A. Parada
G. Alvarez	Virrey	8	Belle Amie	53	7	A. Pizarro
Amaya	Tábano	9	Callejuela	53	22	L. G. Contrer.
Fuentes	Bufón	10	Marinda	53	13	J. Atala
Miceli	Amontillado	11	Villaseca	52	17	C. Benavides
Miceli	Quemarropa	12	Qué Feliz	45	1	
Lab	Barranco	13	Cadenilla	51	11	A. Días
Olivares	Salerno	14	Costalazo	51	4	O. Chamorro
Suárez	Trafalgar	15	Guernica	51	18	J. Pizarro
Rodríguez	Mojicón	16	Sunny	51	15	C. Bontá
Santos	Sahib	17	Taitú	50	21	E. Salas
Santos	Borneo II	18	Nib	45	20	No corre
López	Afghan II	19	Lunita	49	12	M. Barra
Pérez	Bachiller II	20	Agramante	48	10	No corre
Jara	Firmament	21	Firmamento	47	5	H. Salas
Salas	Afghan II	22	Sublime	46	24	F. Pizarro
Albornoz	Complot II	23	Espía	45	9	S. Allende
Inda	Omer Emeth	24	Pavía	45	19	B. Moreira

SEGUNDA CARRERA, a la 1.20 P. M. — Premio BANDERA. — 1.100 metros. — Serie A. — Condicional.

Urquidi	Vicinity	1	Admirada	52	9	L. Espinoza
Breque	Vicinity	2	Rose	52	14	G. Silva D.
Muscatt	Marot	3	Bismadona	52	12	C. Farmer
Inda	Cambronne II	4	Camanchaca	52	11	No corre
Inda	Scots Guard	5	Dagmar	52	2	P. Alquinta
Inda	Scots Guard	6	Manola	52	6	B. Moreira
Proschle	Effendi II	7	Egloga	52	1	R. Montoya
Valenzuela	Marot	8	Esmaltina	52	7	L. Pérez
Fuentes	Bufón	9	Jenny Anne	52	10	J. Atala
Jacial	Vicinity	10	La Virreina	52	3	R. Cornejo
León R.	Tábano	11	Macarena	52	5	E. Saavedra
Martínez	Copete	12	Morenucha	52	4	M. Henríquez
Bagú	Muzloom	13	Muzga	52	8	E. Salas
Ramírez	Boato	14	Sílfide	52	13	R. Parodi

TERCERA CARRERA, a la 1.50 P. M. — Premio BABILONIA. — 1.100 metros. — Serie B. — Condicional.

Ramírez	Brazza	1	Aquarelle	52	10	R. Parodi
Bagú	B. el Ghazal	2	Bazzoka	52	9	R. Salas
Allen	Roi D'Atout	3	Caravelle	52	6	P. Flores
Amaya	Virrey	4	Carmela C.	52	13	L. Vargas
Gómez	Choker	5	Chumacera	52	13	M. Reyes
Santos	Hamlet	6	Marujita	52	5	A. Poblete
López	Trianon II	7	Desconocida	52	11	V. Alvear
Celpa	Brick	8	La Belle	52	4	P. Alquinta
Sandoval	Carnaval	9	Pamplina	52	2	R. Cornejo
Breque	Vicinity	10	Profesora	52	8	G. Silva D.
León R.	Bachiller II	11	Regalona	52	7	E. Saavedra
Bullezú	Brazza	12	Taía	52	1	A. Salazar
Urquidi	Hamlet	13	Vengada	52	12	L. Espinoza

CUARTA CARRERA, a las 2.25 P. M. — Premio BRAZZA. — 1.000 metros. — Primera serie. — Handicap.

López	B. el Ghazal	1	Barroya	56	2	G. Retamal
Cavieres	Hamlet	2	Héroe	56	5	M. F. Silva
Muñoz G.	Copete	3	Sour Kiss	55	3	A. Salazar
Valenzuela	Sandals	4	Astrónomo	50	4	L. Pérez
Saavedra	Encantador	5	Mirra	50	1	J. Saavedra
Inda S.	Carnaval	6	Violencia	49	7	R. Cornejo
Cisternas	Duraznito	7	Retengo	46	8	C. Farmer
Duque	Hamlet	8	Royaute	46	6	Jn. García

QUINTA CARRERA, a las 3.05 P. M. — Premio BERGERAC II. — 1.500 metros. — Condicional.

Inda	Yelmo II	1	Avezado	55	13	
Inda	Treble Crown	2	Felicitación	53	21	E. Saavedra
Inda	Filibustero	3	Mora	55	3	B. Moreira
Pavisic	Sahib	4	Ballen	55	1	No corre
Lanción	Afghan II	5	Bonneval	55	10	R. Contreras
Argagnón	Carnaval	6	Cantante	55	11	M. Henríquez
Fuentes	Comovós	7	Comodato	55	19	R. Ramos
Fuentes	Alcatraz	8	Artemisa	52	12	J. García
Cisternas	Capt. Hook	9	Cranford	55	7	L. Vargas
L. Herrera	Marot	10	Dos de Oros	55	6	Ig. Núñez
Muñoz	Filibustero	11	Durando	55	2	L. Carrasco
Basterrica	Grimsby	12	Llorens	55	18	P. Bustos
Basterrica	Tridente	13	Trifásico	55	15	H. Hevia
Céspedes	Holy Smoke	14	Maipú	55	14	J. Arriagada
M. Baeza	Espadín	15	Ñaco	55	16	L. Espinoza
Fuentes	Orégano	16	Oslo	55	8	J. Atala
Valenzuela	Roldán	17	Roltanero	55	4	H. Galaz
Allen	Cuarteto	18	Soneto	55	20	M. Reyes
Proschle	Encantador	19	L. Baltimore	52	5	R. Montoya
Inda	Hinderer	20	Sumara	52	9	R. Gatica
González	Stark	21	Tapadora	52	17	L. Silva

SEXTA CARRERA. — A las 3.45 P. M. — Premio LUIS ALDUNATE. — 1.800 metros.— Carrera Especial.— Handicap.

Muñoz G.	Carnaval	1	Norweste	62	11	R. Madariaga
López	Sucre	2	Chimilto	54	6	G. Retamal
Bullezú	Camerino	3	Farista	53	12	A. Salazar
Breque	Cambronne II	4	Campagnolla	50	10	G. Silva D.
Chamorro	Quemarropa	5	Galgo Rojo	48	3	O. Chamorro
Chamorro	Trafalgar	6	Galgo Azul	47	8	C. Farmer
Céspedes	Tábano	7	Lacónico	48	7	R. Cornejo
Cavieres	Camerino	8	San Isidro	47	5	M. F. Silva
A. García	Darién	9	Aberri	46	9	M. Valenzuela
Allen	Jalí	10	Jaquimazo	45	4	F. Gatica
Olivares	Orégano	11	Kiosko	45	1	M. Guerrero
Fuentes	The Font	12	Milky Way	45	5	B. Moreira

CARRERA A.— A las 3.55 P. M.— Premio BUFON.— 1.300 metros.— Condicional.

Breque	Vicinity	1	Armador	52	4	R. Parodi
Urquidi	Quemarropa	2	Vulcanizado	52	3	L. Espinoza
M. Baeza	Cockney	3	Bucaney	52	6	J. Atala
Segura	Cimarrón II	4	El Luchador	52	2	J. Olivares
Lyon	Orégano	5	St. Oregón	52	1	Ig. Núñez
Valderrama	Vicinity	6	Violento	52	5	O. Valenzuela

SEPTIMA CARRERA.— A las 4.30 P. M.— Premio BAYACETO.— 1.000 metros.— Tercera serie.— Handicap.

Cavieres	Cimarrón II	1	La Rivera	56	11	M. F. Silva
Fuentes	Carnaval	2	Veronal	56	2	J. Olivares
Herrera	Scots Guard	3	H. Morena	55	5	R. Cornejo
González	Furgón	4	Engaño	54	17	R. Parada
Bagú	Salarrón	5	Graciosa	54	3	L. Espinoza
Sandoval	Se Ríe	6	Can	53	16	O. Olivares
Celpa	Cambronne II	7	Cambalachera	53	10	P. Alquinta
Santos	Darién	8	Cholo	53	9	O. Cáceres
Lyon	Millstream	9	Millarada	53	6	Ig. Núñez
Sotomayor	Honolulu	10	Carcajada	52	12	P. Flores
Ramírez	Camerino	11	Jaspe	52	14	R. Montoya
Quiroz	Honolulu	12	Pollín	50	7	F. Pizarro
G. Alvarez	Boato	13	Hulla	49	15	H. Galaz
Chamorro	Spada	14	Spañolo	49	18	O. Chamorro
Segura	Cimarrón II	15	Vedette	49	4	L. Silva
Castro	Oakland	16	Pentagón	48	1	A. Poblete
León R.	Licencioso	17	Rosa Real	48	13	B. Moreira
Peralta	Bacchus Rex	18	Brígida	45	8	C. Farmer

OCTAVA CARRERA.— A las 5.15 P. M.— Premio BROWN.— 1.000 metros.— Cuarta serie.— Handicap.

Argagnón	Filibustero	1	Adversario	56	2	R. Ramos
Herrera	Tapicero	2	Patinador	56	7	J. E. Bravo
Basterrica	Hajduk	3	Glington	55	16	O. Jaña
Fuentes	Taltal	4	Rucue	55	13	J. Olivares
Amaya	Hajduk	5	Giscar	54	20	P. Flores
Segura	Cimarrón II	6	N. Byrd	54	3	L. Silva
Segura	Marot	7	J. Marot	50	19	L. Vargas
López	Sundodger	8	Sunglight	54	18	L. Pérez
Muñoz	Ruler	9	Aventura	53	4	Ig. Núñez
	Salarrón	10	Gitana	53	6	S. Allende
Fuentes	Oakland	11	N. de Tigre	53	1	S. Quezada
	Furgón	12	Granado	52	11	R. Silva
Fletcher	Hinderer	13	La Chicha	52	5	R. Parada
Mezada	Leicester	14	Abono	51	8	L. Contreras
Inda S.	Firmament	15	Dormilona	51	9	A. Silva
	Baal II	16	ulzurina	51	10	J. Atala
	Milímetro	17	Presunción	51	15	F. Pizarro
Castro	D'Alembert	18	Suspicaz	51	21	No corre
Castro	Dichato	19	Alsace	50	24	H. Quijada
	Iturbide	20	Peleador	50	22	M. Barra
	Millstream	21	Rodríguez	50	12	E. Salas
	Boato	22	Advertencia	48	17	O. Chamorro
	Emulo	23	Portuguesa	48	14	F. Gatica
	Cambronne II	24	Supetar	48	23	J. Pizarro

NOVENA CARRERA.— A las 6.00 P. M.— Premio BISHOP.— 1.000 metros.— Segunda serie.— Handicap.

	Stark	1	Silverín	58	7	A. Días
Cerda	Darién	2	Trébol	57	12	D. Vásquez
	Cimarrón II	3	Viking	57	6	V. Valenzuela
Yáñez	Afghan II	4	Sedur	56	10	R. Cornejo
Castro	Norton	5	Tornagaleones	56	2	R. Olivos
Sepúlveda	Cimarrón II	6	Babel	55	14	A. Silva
	Barranco	7	Bamboleta	54	13	C. Giráldez
Cavieres	Cambronne II	8	Graco	53	5	E. Salas
	B. el Ghazal	9	Luchador	53	4	M. F. Silva
	Brick	10	Valparaíso	53	11	R. Parodi
	Choker	11	Cosechadora	52	9	A. Poblete
Valderrama	Copete	12	Desesperado	52	1	G. Retamal
	Fotográfico	13	Palmadita	51	16	C. Farmer
	Boato	14	Salmonetta	50	17	M. Reyes
Sandoval	Latigazo	15	Usurpadora	50	15	Jn. García
	Scots Guard	16	Bantú	49	8	O. Olivares
	Brick	17	Campista	46	3	P. Alquinta
García	Cimarrón II	18	Cimbra	46	18	L. Silva

...AÑERIA DE COBRE
"MADECO"
para agua, desde 3/8 a 5 pulgadas
C. ESCOBAR E HIJOS
DISTRIBUIDORES
...RO PRAT 153 — FONOS 65803-83833
— SANTIAGO —

Preferimos a Campagnolla en el "Luis Aldunate"

Sus más peligrosos adversarios los vemos en Norweste y Galgo Rojo, a los que señalamos en el mismo orden para los otros puestos que pagan. Durando es nuestra carta en la condicional de quinta hora, y Saint Oregon en la prueba reservada a potrillos de dos años ganadores de una carrera

De interés para el apostador se presenta el programa de la tarde de hoy en el Club Hípico de Santiago, compuesto de diez carreras con apuestas, fuera de una competencia con obstáculos reservada para jinetes del Cuerpo de Carabineros de Chile.

La prueba más importante de la reunión es el premio "Luis Aldunate", especial sobre 1.800 metros, para caballos de tres años y más, en donde, handicapeados en una escala que va de los 62 a los 45 kilos, doce enemigos tratarán de superarse para alcanzar la recompensa de $ 90.000 a que asciende el premio asignado al vencedor.

Superfluo nos parece destacar que, en una escala de la amplitud de la que consulta la prueba en cuestión, cualquiera puede obtener la victoria; pero dentro de la muy escasa lógica de la hípica, los candidatos que con mejores posibilidades cuentan para hacer suya la recompensa parecen ser, por orden de programa: Norweste, al que le ha correspondido el top weight de 62 kilos, por su aplastante triunfo en el clásico "Casino Municipal de Viña del Mar"; Chimilto, cuarto de Campagnolla, Limpio y Lalla Rook; Campagnolla, por su recordada performance y por el excelente estado de training por que atraviesa; Galgo Rojo, tercero de Rosette y Gloria Persa, y, finalmente, Jaquimazo, que no puede haber caído mejor a sólo 45 kilos.

La elección entre ellos es más que todo cuestión de impresión personal, sufragando nosotros por Campagnolla para el sitio de honor por lo persistente que se vió en la lucha final en la prueba que le ganó a Limpio, lo que revela una transformación llamativa en la pupila de Breque.

Para escoltarla dejamos a Norweste, por su mayor calidad, y para el otro puesto que paga, Galgo Rojo.

QUINTA CARRERA

La quinta carrera de la tarde extiende su recorrido sobre 1.500 metros, y está destinada a elementos de tres años no ganadores.

Este solo enunciado nos parece más que suficiente para expresar que en ella se ha dado cita lo peor que se pasea por nuestra pistas, y en donde cualquier estudio que pretenda establecer "líneas", o algo por el estilo, entre unos y otros, sencillamente está de más, debiendo fundamentarse el pronóstico a base de impresión personal.

Por nuestra parte, y sin extendernos en mayores consideraciones, sufragamos por Durando para el primer lugar.

Para el segundo puesto señalamos a Cranford, y para tercera, Sumara.

LA CARRERA "A"

Después de la prueba especial se disputará un compromiso condicional que lleva el nombre de Carrera "A", nomenclatura con la que se viene camouflando desde hace algún tiempo los interminables programas del Club Hípico, que terminan con una o dos carreras nocturnas.

En este caso se trata de una carrera de 1.300 metros, condicional para elementos de dos años ganadores, en donde por línea se destaca netamente Saint Oregón, el excelente hijo de Orégano que debutó ganando y que después ha sido dos veces segundo, en sendos compromisos clásicos, detrás de Rashomón y de Tronador, performances que le aseguran desde luego justificado favoritismo. Es nuestro candidato para el primer lugar, señalando para escoltarlo a Vulcanizado.

PRONOSTICOS DE LA PRENSA (CLUB HIPICO)

	1.a Carrera	2.a Carrera	3.a Carrera	4.a Carrera	5.a Carrera	6.a Carrera	Carrera "A"	7.a Carrera	8.a Carrera	9.a Carrera
"LA NACION"	Taitú Costalazo Orea	La Virreina Muzga Rose	Bazooka Taía Aquarelle	Mirra Royaute Violencia	Durando Cranford Sumara	Campagnolla Norweste Galgo Rojo	Saint Oregon Vulcanizado —.—	Hulla Cambalachera Pollín	Gitana Sunlight Rucúe	Graco Valparaíso Cimbra
"LA HUASCA"	Marinda Guernica Taitú	La Virreina Esmaltina Admirada	Bazooka Taía Pamplina	Mirra Violencia Royaute	Cranford Durando Llorens	Galgo Rojo Chimilto Campagnolla	Saint Oregon Vulcanizado —.—	Carcajada Pollín Cambalachera	Sunlight Giscar Rucúe	Graco Luchador Cosechadora
"LOS TIEMPOS"	Orea Cadenilla Taitú	Rose La Virreina Admirada	Taía Bazooka Profesora	Mirra Héroe Sour Kiss	Sumara Artemisa Bailén	Campagnolla Chimilto Farrista	Saint Oregon El Luchador Armador	Vedette Pollín Cambalachera	Sunlight Aventura Advertencia	Usurpadora Graco Luchador
"LA SEGUNDA"	Orea Taitú Marinda	La Virreina Manola Rose	Bazooka Taía Profesora	Mirra Royaute Sour Kiss	Cranford Durando Bailén	Campagnolla San Isidro Chimilto	Saint Oregón Violento Vulcanizado	Hulla Vedette Carcajada	Sunlight Gitana Granado	Cosechadora Palmadita Bantú
"EL IMPARCIAL"	Taitú Marinda Costalazo	La Virreina Manola Esmaltina	Bazooka Taía Carmela	Barroya Royaute Mirra	Durando Llorens Cranford	Campagnolla Galgo Rojo San Isidro	Vulcanizado Saint Oregon Carcajada	Hulla Hija Morena Sunlight	Gitana Rucúe Valparaíso	Silverín Graco
"EL DEBATE"	Taitú Marinda Jump	La Virreina Esmaltina Manola	Bazooka Taía Carmela	Mirra Royaute Sour Kiss	Durando Cranford Artemisa	Galgo Rojo Campagnolla Aberri	Saint Oregon Vulcanizado Bucaney	Hulla Carcajada Rosa Real	Rucúe Granado Supstar	Luchador Usurpadora Bantú

LA VIRREINA Y BAZOOKA, EN LAS DE POTRANCAS

La segunda carrera de la tarde es una prueba condicional sobre 1.100 metros, reservada a potrancas de dos años no ganadoras.

Cuenta con un lote regularmente numeroso, y en ella se perfila como presunta favorita La Virreina, que por su segundo lugar detrás de Fadette, en un compromiso semejante, debe ser ahora la preferida del público.

Para el segundo puesto señalamos a Muzga, una hija de Muzloom que ha progresado bastante, y para tercera, Rose, que fué cuarta en la prueba ganada por Primada a Orientada y Su Majestad.

BAZOOKA EN LA TERCERA

De análogas bases a la anterior es la tercera carrera, en donde creemos que Bazooka lleva una muy buena oportunidad para salir de perdedores, si consideramos que en su debut fué estrechamente batida por Selecta, que casi sobre la sentencia le botó ajustada ganancia. Ahora que la hija de Bar el Ghazal sabe lo que es correr en público, costará superarla, y es, desde luego, nuestra favorita.

Para el segundo lugar señalamos a Taía, una media hermana de Taimado y Tatal, que se ve muy bien en sus cotejos, y a la que le sobran antecedentes para ser un elemento de primera fila.

El tercer lugar queda para Aquarelle, una debutante hija de Brazza y Anaconda, y, en consecuencia, media hermana del ganador de "El Ensayo", Antar.

¡ACIERTE!
Todos los sábados en este diario informes en clave para ambos hipódromos.
Pida por correo, planillas para mayo. 50 pesos un hipódromo. 100 pesos ambos hipódromos. Escriba y mande giro postal a
LORD LATIGO
Clasificador 960 — CORREO CENTRAL — Santiago
Personalmente, se atiende en Teatinos 82

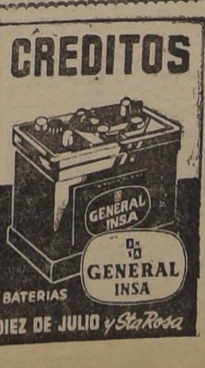

Taitú, Mirra, Hulla, Gitana y Graco

PUEDEN GANAR LOS HANDICAPS DE VELOCIDAD

La reunión comienza con la más modesta de las series de velocidad, premio BAMBALINA, sobre 1.000 metros en donde intervendrá un lote bastante numeroso y heterogéneo.

San Blas, que fue cuarto en la prueba ganada por Palitroque a Sunlight y Sumara; Jump que actuó discretamente en la carrera ganada por Gironde a Taitú; Orea, a la que viene mejor esta distancia que los 1.300 metros en que actuó el domingo; Costalazo, ex El Jaen que en esta cancha corre muy bien, y que no hace mucho obtuvo una victoria en La Palma; Taitú, por su segundo lugar detrás de Gironde, y por último Guernica que ha corrido bien últimamente, son los nombres que más se barajan entre los entendidos como posibles vencedores y entre los cuales debe hacerse la elección.

Consecuentes con la "línea", que por lo demás se da muy pocas veces entre esta clase de adversarios, preferimos a Taitú para el sitio de honor.

En los placés dejamos a Costalazo y Orea, en los que vemos sus enemigos más peligrosos.

CUARTA CARRERA

Veloces elementos tomarán parte en la cuarta carrera que corresponde a la mejor serie de los handicaps sobre un kilómetro.

Barroya reaparece en excelente estado, y ya sabemos lo mucho que corre en estas distancias la hija del Bar-el-Chazal; Héroe, vuelve también a la brecha, y los informes que sobre su estado tenemos, son muy satisfactorios; Sour Kiss ha trabajado muy bien; Mirra perdió estrechamente contra Manolete y Morocha; Violencia perdió por media cabeza frente a La Tribu y Royauté, al amparo de los 46 kilos, puede desquitarse de su injusta derrota última en la carrera ganada por Licenciosa a Amman y Graco, en donde gozó de torpe conducción.

Reconociendo que la elección del posible vencedor es muy difícil, preferimos a Mirra para el primer lugar.

Los placés quedan para Royanté y Violencia.

SEPTIMA CARRERA

Un verdadero acertijo para los apostadores es la séptima carrera en donde tanta chance tienen La Rivera, Hija Morena o Graciosa, como Cambalachera, Millarada, Carcajada, Pollín, Hulla, Spañolo, Vedette, Pentagón o Rosa Real, para no mencionar sino aquellos que con más partidarios cuentan entre los entendidos.

El segundo lugar obtenido el pasado domingo por Hulla, detrás de Gaucho Quinta, revela que la hija de Boato ha recuperado sus formas, y como en esta distancia mejora considerablemente, por ella están nuestras preferencias para el primer lugar.

Para el segundo lugar dejamos a Cambalachera que va clavada en la distancia, y para tercero Pollín que debe mejorar mucho con el peso que ahora le correspondió.

LA PENULTIMA

Abierta a las expectativas de la mayoría de los inscritos es la penúltima carrera, cuarta serie de los handicaps de velocidad, en donde vemos con las mejores opciones a Patinador, Rucue, Giscar, Night Bird, Sunlight, Gitana, Granado, Dormilona y Advertencia que han estado corirendo bien o que han caído en condiciones de peso que pueden permitirles superar a sus adversarios.

El excelente estado por que atraviesa Gitana y el hecho de haber ganado recientemente a Colbert y Embuste, en La Palma, nos hace prefrirla para el sitio de honor en esta oportunidad. En esta cancha ha ganado bonitas carreras.

Para el segundo lugar señalamos a Sunlight, cuya derrota a manos de Palitroque se debió exclusivamente a su mala conducción, y para tercero Rucue, escoltador de Clandestino.

LA DE CLAUSURA

Especialmente apropiada para el desquite es la prueba de clausura, segunda serie de los compromisos sobre 1.000 metros, en donde no menos de siete u ocho adversarios bajan con chances muy parecidas lo que les valdrá estar fuertemente sostenidos en las cotizaciones, circunstancia que desde luego asegura el buen sport.

Silverín, Sedur, Bamboleta, Graco, Luchador, Valparaíso, en corral con Cosechadora, Desesperado, Palmadita, Salmonetta, Bantú, Campista y Cimbra, se merecen a los pesos que les fueron asignados y decidirse por cualquiera de ellos es sólo cuestión de gusto.

Nuestra carta para el primer lugar, es Graco, dejándole las colocaciones siguientes a Valparaíso y Cimbra.

Mínimo de 32 puntos tendrán como tarea los participantes en el Concurso

Hasta las 12 horas en punto se recibirán soluciones para el Concurso Hípico de "Los Tiempos", en el cual también pueden tomar parte los lectores de LA NACION.

Por cada diario leído se entrega un formulario, en el que deben indicarse los ganadores de las 9 carreras de hoy en la tarde. Por cada ganador que acierte se le computarán al lector 5 puntos; por cada segundo lugar se computarán 2 puntos, y por el tercero, siempre que pague dividendo, 1 punto. Quien señale el mayor puntaje, con mínimo de 32 PUNTOS, se llevará el premio de 12 mil pesos indicado para el ganador.

Los lectores tendrán tiempo hasta el martes a las 18 horas para comprobar su puntaje en nuestras oficinas, de Agustinas 1269, 4.o piso.

El canje de diarios por formularios se hará hoy en el hall de nuestro diario, Agustinas 1269.

NUMEROS EN LUGAR DE NOMBRES.— Para facilitar el envío de cupones, los lectores ganarán tiempo anotando solamente el número del caballo en lugar del nombre. Estos cupones son válidos. Esto se hace, como decimos, para que los concursantes tengan más facilidades.

ESTAMPILLAS.— Quienes no hayan alcanzado a juntar el número de diarios necesario para el concurso hípico, pueden entregar una estampilla de un peso por cada formulario. A provincias también se envían formularios a cambio de estampillas de correo. Las soluciones de provincias deben llegar hoy antes de las 12 horas.

C. HIPICO AYUDA A CARABINEROS PARA MEJORAR DEPORTE ECUESTRE

Una feliz iniciativa ha tenido el Club Hípico de Santiago, al intercalar en los programas de carreras de esta tarde, una prueba para oficiales de Carabineros, con premios para los cuatro primeros jinetes que terminen el recorrido de 3 mil metros con vallas.

La antigua institución hípica de Santiago ha dado un ejemplo a muchas entidades metropolitanas, el propiciar una fórmula que pueda ir en ayuda de Carabineros, para que este Cuerpo disponga de los medios económicos para adquirir caballos de saltos, sobre todo porque se aproxima una competencia internacional, y la equitación chilena necesita de mayor ganado para esta clase de torneos.

En la carrera reservada para oficiales de Carabineros, tomarán parte ocho jinetes, entre los que figuran los equitadores del Cuerpo, tenientes Héctor Rodríguez, Luis Labbé, Silvio Salgado y Leopoldo Rojas. El ganador de la prueba tendrá un premio de 50 mil pesos en dinero, como por consiguientes otros premios menores, el segundo y tercero, cantidades que quedarán en poder del Cuerpo de Carabineros para la adquisición de nuevos caballos.

con la Orquesta Típica
— de —
MIGUEL CALO
la Jazz de JACKIE COHAN, y el ritmo de PABLO CID

CINE, TEATRO Y RADIO

¡Un mundo nuevo de diversiones con "Metroscopix"!

Esperada en todo el mundo con curiosidad, la primera película en tres dimensiones, producida por la M-G-M, bajo el nombre de "METROSCOPIX", se estrenará muy luego en los Teatros Metro y Dante. Esta producción, que emplea un procedimiento desarrollado por J. F. Leventhal y J. A. Noring, atraerá sin duda grandes masas de espectadores, deseosos de comprobar con sus propios ojos las emociones que ofrece al público esta nueva modalidad de cine.

La película "METROSCOPIX" comienza con una corta introducción en que se explica el procedimiento para crear la ilusión de la tercera dimensión y se demuestra de cómo los ojos de una persona miran las cosas de dos ángulos diferentes, creando así la sensación de solidez o plasticidad, en los objetos vistos por el ojo humano. La cámara "Metroscopix", imitando el ojo humano, usa también dos lentes en lugar de uno, como lo tiene la cámara cinematográfica corriente, empleada actualmente para filmar películas de un sólo plano.

El público se emocionará nuevamente ante el aspecto extraordinario que presenta una producción tridimensional. ¡Parece que las personas que actúan en ella salen de la pantalla para acercarse al espectador!

"MISION PELIGROSA EN TRIESTE", AL T. REAL

Un film de violentas acciones y mil emociones, presenta la Fox próximamente en el cine Real, con el astro más popular de Hollywood, Tyrone Power, y la encantadora Patria Neal. Como su título lo indica toda su acción se desarrolla en el territorio de Trieste, cuyos escenarios se prestan maravillosamente bien para este film que estamos seguros gustará a todos los públicos en su próximo estreno en el Cine Real.

"YO NO MIENTO JAMAS", HOY EN EL PETIT REX

A las 19 horas, en el Teatro Petit Rex, Eduardo Naveda y su compañía llevarán a escena la deliciosa y picaresca comedia francesa "Yo no miento jamás", una obra que ha sido el suceso teatral de la temporada.

"Yo no miento jamás" permite destacarse a Eduardo Naveda, a la primera actriz Inés Moreno, a la picaresca Silvia Piñeiro y al galán Hernán Castro Oliveira.

TEATRO EXPERIMENTAL
UNIVERSIDAD DE CHILE

Presentaciones extraordinarias de

LA PROFESION DE LA SEÑORA WARREN

de

GEORGE BERNARD SHAW

HOY, A LAS 18.45 HORAS

ENTRADAS NUMERADAS EN VENTA

TEATRO MUNICIPAL

"LAS NIEVES DEL KILIMANJARO", la famosa obra de E. Hemingway, pronto al Rex

GREGORY PECK, el pecador, siempre fué en busca de su alma y de una mujer. Escena que corresponde al drama de la FOX, con Susan Hayward y Ava Gardner.

"7 GRITOS EN EL MAR", HOY EN EL T. IMPERIO

Hoy a las 18.45 y 22 horas se iniciarán ambas funciones del Teatro Imperio, con la lindísima comedia de Alejandro Casona "Siete gritos en el mar", en que Alejandro Flores, Rafael Frontaura y su compañía hacen una grandiosa creación.

ROBERT YOUNG Y JANIS CARTER EN "EL MESTIZO"

Brindando en la pantalla un drama en tecnicolor, que tiene por marco los días de la colonización de Arizona, "El mestizo" presenta en los papeles estelares a Robert Young, Janis Carter y Jack Buetel.

NUEVA REVISTA DE E. RETES ANUNCIA OPERA

Eugenio Retes, uno de los buenos valores del teatro nacional, acaba de entregar la nueva revista, titulada, "Pasen a ver el fenómeno", cuyo estreno se efectuará, probablemente mañana, o en caso contrario el martes, en el escenario del Teatro Opera, con la Compañía de Revistas Internacionales Bim-Bam-Bum, que tantos éxitos viene conquistando en cada una de sus presentaciones. Esta vez, se acoplarán nuevas figuras que, también, sabrán conquistar la simpatía del público chileno en cada una de sus actuaciones.

"EL AMOR NACIO EN PARIS", LLEVA DESDE MAÑANA EL CINE LUX

La divertida, alegre, lujosa, y espectacular producción Metro Goldwyn Mayer, "El amor nació en París", basada en la encantadora opereta "Roberta", y realizada en tecnicolor, será exhibida en el Cine Lux a contar de mañana.

Howard Keel, Katrhyn Grayson, Red Skelton y otros celebrados artistas son los principales intérpretes de "El amor nació en París", obra musical en la que encontramos a la pareja de bailes que forman Marge y Gower Champion, a la francesita Zsa Zsa Gabor a Ann Miller, y otros reyes del baile y la canción.

EL MARTES VEREMOS A "EL LADRON": CENTRAL

El martes próximo el sello Artistas Unidos, presentará en el Central, la película "El Ladrón" filmada sin diálogos, en donde los protagonistas actúan sólo por presencia. Su argumento eleva a la película a una categoría excepcional, presentándolo como una interesante experiencia que el público verá con interés. Porque en "El Ladrón", tanto la fotografía, como la interpretación de Ray Milland, especialmente, sobrecoge por su realismo y, más que nada, por su desarrollo de suspenso.

LA PROFESION DE LA SEÑORA WARREN SERA REPRISADA HOY: INTERES

En la vermouth de hoy, en el Teatro Municipal, vuelve a presentarse la discutida comedia de George Bernard Shaw, "La Profesión de la Señora Warren", en producción del Teatro Experimental de la Universidad de Chile. Como es sabido, esta "comedia desagradable" de Shaw, plantea el feroz problema de las causas que determinan la prostitución de la mujer.

Una valiente creación de los intérpretes del Teatro Experimental, Carmen Bunster, María Teresa Fricke, se llevan los galardones. Se ven magníficamente secundadas por Roberto Parada, Domingo Tessier, Rubén Sotoconil y Agustín Siré.

"LA MUJER QUE TU QUIERES", TRAE A 2 BUENOS ARTISTAS

JORGE MISTRAL

Por primera vez, Clasa Films Mundiales, ha logrado reunir a dos grandes artistas de la pantalla: a Irasema Lilián y a Jorge Mistral, quienes viven en "La mujer que tú quieres" un romonce lleno de vicisitudes y pleno de humanismo.

Pel. Mex., al presentar esta cinta el martes en el cine Real, recuerda a nuestros lectores, que la prensa especializada de México, ha clasificado a "La mujer que tú quieres" como una de las cinco muestras fílmicas de mayor calidad del año.

"Llamado de un extraño" mañana al Rot. Victoria

Se juntaron en una encrucijada del destino, gentes de diversa condición, cuyas vidas enredó uno de los más extraños reveses de la suerte, estaba Binky la animadora con la solución del problema de todos excepto de ella, estaba el médico, cuyo tormentoso drama estremeció su alma cinco largos años, el viajante de comercio, con una amarga verdad tras su máscara de payaso. Dramática, con violentas escenas de odio y pasión es el film "Llamada de un extraño", que desde mañana exhibe nuevamente la Fox en un cine del centro, esta vez el Rotativo Victoria, Bette Davis, Gary Merrill, Shelley Winters y Michael Rennie son los principales intérpretes.

SE INICIARON CLASES EN LA ACADEMIA DE BALLET DE J. BACHORA

Janos Bachora profesor de ballet clásico, que recién ha abierto su estudio, está completando los distintos cursos de niños, jóvenes y adultos, e impartiéndoles los primeros conocimientos de la técnica académica clásica-neoclásica.

Este joven profesor está preocupándose intensamente de orientar y dirigir su escuela de ballet, con una técnica completamente distinta a la del ballet moderno, que es usual en Chile.

Publicamos una fotografía de su interpretación de Petrouska, de la cual "Le Matin", con fecha 30 de diciembre de 1949, dice textualmente: "Janos Bachora, excelente en sus danzas que ejecuta, hizo un verdadero prodigio, y caracterizó a Petrouska dramático, nervioso y sensible".

ALVAREZ Y JIMENEZ ANUNCIA PELICULAS

La Sociedad Cinematográfica Alvarez, Giménez & Cía. Ltda., comenzará, en breve, a presentar una selección de películas mexicanas que constituirán una grata sorpresa para el público. Se destacan: "El rebozo de Soledad", cinta premiada en Venecia y Punta del Este, y cuyo reparto está integrado por Arturo de Córdova, Pedro Armendáriz y Carlos López Moctezuma.

"La malcasada" drama mundano con María Elena Márques, Carlos Cores y Linares Rivas; "Tres hombres en mi vida", con Marga López y Jorge Mistral; "Cuando levanta la niebla", por Arturo de Córdova, etc.

2 MATINEES INFANTILES HOY, EN EL T. PETIT REX

En sus funciones de esta tarde, el Petit-Rex, ofrecerá dos funciones infantiles, a las dos y media, y cuatro y veinte, respectivamente, ofreciendo la exhibición de "El viejo verde", cinta cómica de gran colorido y, luego, la presentación de Randolph Scott en "Choque de odios".

"EL BOMBERO ATOMICO", EL MARTES EN 3 CINES

Una vez más Columbia Pictures se anota el triunfo comercial del año, al presentar la última y más divertida película protagonizada por el más grande de los cómicos de todos los tiempos, el celebrado actor mexicano, Mario Moreno, Cantinflas. "El bombero atómico" que es la cinta de que se trata, es una verdadera explosión de carcajadas, y el público tendrá oportunidad de reír a mandíbula batiente asistiendo desde el martes a los teatros Santa Lucía, Continental y Cervantes, en los que se exhibirá simultáneamente, "El bombero atómico".

Triunfan plenamente Los Drims en el escenario de la boite Tap-Room

Con un show totalmente renovado e integrado por estrellas y astros recientemente contratados, se encontrará el público que concurre esta noche a los salones del Tap Room.

Es así cómo ocuparán el escenario del Tap, Thundra Margota, estrella chilena de la canción; Laurita Ayala, llamada "La Gitana", por sus exóticas y sensuales danzas, y Los Drims, conjunto vocal que merece nuestros elogios; el quinteto Tap Room, Guillermo Gutiérrez y otras atracciones.

METRO
BANDERA 141 ● TELEFONO 83381
HOY! 3.30, 6.40 y 9.45
¡POR PRIMERA VEZ EN LA PANTALLA!
LA OBRA DE SIR WALTER SCOTT
IVANHOE
TECHNICOLOR (El Vengador del Rey)
ROBERT TAYLOR · ELIZABETH TAYLOR · JOAN FONTAINE · GEORGE SANDERS
ADULTOS Y MENORES
UNA PELICULA METRO-GOLDWYN-MAYER
Metro Goldwyn Mayer
HOY METRO Y DANTE A LAS 11 A.M. Matinal
CORTOS EDUCATIVO · DIBUJOS EN COLORES · SERIALES DE ACCION
NIÑOS... $ 1.10. GRANDES $ 2.
Metro Goldwyn Mayer

COMPAÑIA CHILENA DE ESPECTACULOS
CCE
LOS MEJORES PROGRAMAS EN LAS MEJORES SALAS
Rex
EL MEJOR TEATRO DE AMERICA
FONOS: 31143 - 31144 ★ HORARIO: 3 - 6.30 - 9.45.-
TEMPERATURA REGULADA
20th Century Fox, presenta la producción en inglés por MARILYN MONROE y RICHARD WIDMARK, en
"ALMAS DESESPERADAS"
(Mayores)

REAL SANTIAGO
3, 6.30 y 9.45 P. M.
Paramount presenta la producción en inglés por Dean Martin, Jerry Lewis y Corinne Calvet
QUE SUERTE TIENE EL MARINO
(Menores)
FONOS 32888-33444
3, 6.30 y 9.45 P. M.
Pel-Mex. presenta la producción mexicana por Elsa Aguirre y Armando Calvo
ACAPULCO
(Mayores)

VICTORIA
1.15, 3.15, 5.15, 7.15 y 9.20
Selman presenta el re-estreno en copia nueva de la producción italiana por Pier Angeli y Vittorio de Sica
MAÑANA ES DEMASIADO TARDE
(Mayores)

PETIT-REX
FONO 31144
Matinée, para niños, con cine: 2.30 y 4.20, con Choque de pasiones. T.: 19 horas, y N.: 10 horas: Cía. de Eduardo Naveda, en
YO NO MIENTO JAMAS

ROTATIVO VICTORIA
MAÑANA ¡AL HOMBRE SE LE PERDONA, A LA MUJER... JAMAS!

MAYORES
Con BETTE DAVIS · MICHAEL RENNIE · GARY MERRILL · SHELLEY WINTERS
DIRECCION: JEAN NEGULESCO

Martes CENTRAL HORARIO 3 - 6.45 y 9.45
EL UNICO FILM DONDE NINGUNA PALABRA ES PRONUNCIADA.

UNIVERSIDAD DE CHILE
INSTITUTO DE EXTENSION MUSICAL
★
TEMPORADA DE
MUSICA DE CAMARA
25 de mayo al 31 de agosto
Ciclo integral de los
CUARTETOS DE BEETHOVEN
CUARTETO DEL INSTITUTO DE EXTENSION MUSICAL
SONATAS ROMANTICAS
ENRIQUE INIESTA Y GIOCASTA CORMA
★
SALA CERVANTES
ABONO A OCHO CONCIERTOS
— MIRAFLORES 170 —
PRECIO $ 560.—

SANTA LUCIA
CONTINENTAL
CERVANTES
MATINEE TARDE Y NOCHE
CONTINUADO DE 2 A 12 P.M.
MARTES
Cantinflas en "El BOMBERO ATOMICO"
con ROBERTO SOTO · MIGUEL MANZANO · ELISA QUINTANILLA · GILBERTO González
ARGUMENTO ORIGINAL DE MARIO MORENO
MUSICA DE RAUL LAVISTA
DIRECTOR MIGUEL M. DELGADO
(Mayores y Menores)

COMPAÑIA NACIONAL DE TEATROS S. A.
LOS MEJORES ESPECTACULOS — HOY — EN LOS MEJORES TEATROS
MATINEES PARA MENORES DE 15 AÑOS:
ALCAZAR (80122). — 2 P. M.: Me casé con una estrella, La hora salvaje, Robinson Crusoe, S.o, y El monstruo y el simio, 5.o.
BRASIL (80306). — 2 P. M.: Nuestra Señora de Fátima, Colinas escabrosas, El pirata fantasma, 6.o, y El monstruo y el simio, 3.o.
CERVANTES (88569). — Funciones continuadas: El guerrillero.
EL GOLF (El Golf 257). — 3 P. M.: La montaña roja, Robinson Crusoe, 4.o, y El monstruo y el simio, 4.o.
FLORIDA (34289) — Rotativo desde la 1 P. M.: Testigo presencial.
NORMANDIE (87749). — 2.30 P. M.: Guerra a muerte y El retrato de la vida.
ORIENTE (41345). — 2 P. M.: Me casé con una estrella, El pirata fantasma, 4.o, y El monstruo y el simio, 5.o.
PEDRO DE VALDIVIA (43948). — 2.30 P. M.: La montaña roja, Robinson Crusoe, 4.o, y El monstruo y el simio, 4.o.
PORTUGAL (34816) — 1 P. M.: Nuestra Señora de Fátima, Colinas escabrosas, El pirata fantasma, 3.o, y El monstruo y el simio, 4.o.
REGINA (36097). — 2.30 P. M.: Me casé con una estrella, La horda salvaje y El monstruo y el simio, 3.o.
SANTA LUCIA (34718). — 2 y 4 P. M.: El guerrillero.
TARDE Y NOCHE, Y TEATROS DE ESTRENO:
ALCAZAR (80122). — 6.30 y 9.40 P. M.: El premio a la virtud.
BANDERA (89111). — 8.10, 6.30 y 10 P. M.: El premio a la virtud.
BRASIL (80306). — Rotativo desde las 6 P. M.: Gilda y Los enemigos del rey.
CENTRAL (33555). — 3, 6.45 y 9.45 P. M.: Otro amor.
CERVANTES (88569). — Funciones continuadas: 2, 4, 6, 8 y 10 P. M.: El guerrillero.
EL GOLF (El Golf 257). — 6.40 y 10 P. M.: El premio a la virtud.
FLORIDA (54289) — Rotativo desde la 1 P. M.: Testigo presencial.
IMPERIO (32627). — 6.45 y 10 P. M.: Cía. Flores-Frontaura: Siete gritos en el mar.
NORMANDIE (87749). — 2.30, 6 y 9.30 P. M.: Guerra a muerte y El retrato de la vida.
ORIENTE (41346). — 6.30 y 9.45 P. M.: El guerrillero.
PEDRO DE VALDIVIA (43948). — 6.30 y 10 P. M.: Testigo presencial.
PORTUGAL (34816) — Rotativo desde las 5 P. M.: Paraíso robado y Un tranvía llamado deseo.
REGINA (36097). — 6 y 9.30 P. M.: El guerrillero y La primera legión.
SANTA LUCIA (34718). — 2, 4, 6.45 y 9.45 P. M.: El guerrillero.

GUIA DEL ESPECTADOR

LOS NUMEROS QUE VAN ENTRE PARENTESIS CORRESPONDEN AL TELEFONO DE CADA SALA

PROGRAMAS PARA NIÑOS

ALAMEDA (91254). — Matinal a las 11 horas: Dibujos en colores, Cómicas, Seriales, Deportivos.

ALCAZAR (80122.). — A las 14 horas: Me casé con una estrella, La hordasalvaje, Robinson Crusoe y quinta de El monstruo y el simio.

AMERICA (52443). — Matinal: El diablo anda suelto, Terror en el Artico y séptima de Los rieles de la muerte.

ANDES (43811).— Matinal para niños, a las 11 horas: Festival de Dibujos en Colores de Walt Disney.— Matinée a las 13.30 horas: Los Arqueros del Rey, Aguiluchos del porvenir y serial.

APOLO (526993).— Matinée a las 13.14 horas: Se exhibe la serial completa, en una sola función, de "Roldán viaja a Marte", segunda de El pirata fantasma y 12.a de La reina misteriosa.

AVENIDA MATTA (51455).— Matinée: La furia de Tarzán, Colt 45, cuarta de La tribu misteriosa, séptima de Los rieles de la muerte y Dibujos animados.

BAQUEDANO (65050).—Matinal a las 11 horas: Gran festival de Dibujos en colores de Walt Disney. Matinée a las 13.45 horas: Perdidos en Alaska, Escuela de la vida, El monstruo y el simio.

BLANCO ENCALADA (91787).— Matinée: La furia de Tarzán, La reina del río, 13.a de Los rieles de la muerte, primera de La tribu misteriosa y Dibujos animados.

BOLIVAR (35376). — A las 13.30 horas: Muerte a medias, Grna Hotel y Rieles de la muerte.

BRASIL (80306). — A las 14 horas, matinée: Nuestra Señora de Fátima, Colinas escabrosas, sexta de El pirata fantasma y tercera de El monstruo y el simio.

CARRERA (86685).— Matinée a las 11 horas: Gran festival de dibujos animados en colores de Walt Disney.

CINE SEVILLA (San Diego 1950).— Matinée: La mujer leopardo, Choque de odios, Imperio submarino.

DANTE (494359). — Matinal a las 11 horas: Dibujos en colores, Cómicas, Deportivas y Seriales.

EL GOLF (El Golf - 257) —A las 15 horas, matinée: La montaña roja, Robinson Crusoe, y cuarta de El monstruo y el simio.

ESMERALDA (64303). — Matinal a las 11 horas: Selección de dibujos en tecnicolor de Walt Disney.

EL SALTO (Avda. El Salto 3202).— Matinée a las 13.30 horas: Prisionera de la selva, La carrera de la muerte y Serial.

IMPERIAL (51112) — Matinée: La marca del zorro, Fama sin gloria, octava de La tribu misteriosa, 11.a de Los rieles de la muerte y Dibujos animados.

LAUTARO (Carmen Mena 602). — Matinée desde las 13.30 horas: Los tres caballeros, Anda suelto el diablo y Seriales.

MANUEL RODRIGUEZ (66959).— Matinée a las 13.30 horas: Un hombre de calamidades y Con toda el alma.

MAIPO (San Pablo 4251 — 92363). —A las 11 horas: Gran Festival de dibujos de Walt Disney.

MAJESTIC (50151). — Matinée: En el cielo no hay caminos y La ruta de los corsarios.

MARCONI (42367).— Matinal a las 11 horas: Dibujos en colores, Cómicas y Seriales.

MINERVA (91464).— Matinal a las 11 horas: Dibujos en colores, Cómicas, Seriales, Deportivos.

MONUMENTAL (91555). — Matinée a las 13.30 horas: Esclavos del oro, Remolino, Serial y agregados.

NACIONAL (63568). — Matinée a las 13.30 horas: Los arqueros del Rey, Tembo y Serial.

NACIONAL (De Puente Alto). — Matinal a las 11 horas: Dibujos en colores, Cómicas, Seriales, y Deportivas.— Matinée a las 13.30 horas: Yo reto a la muerte, Héroes de ocasión y Serial.

NORMANDIE (87749). — Matinée a las 14.30 horas: Guerra a la muerte y El retrato de la vida.

NOVEDADES (94594).— Matinée a las 13.30 horas: Altiplanicie andina, Atrapada, Barricada y Selección de dibujos.

ORIENTE (41345).— Matinée a las 14 horas: Me casé con una estrella, cuarta de El pirata fantasma y 5.a de El monstruo y el simio.

PALACE OVALLE (José Ureta esquina de Iquique). — Matinée: Entre dos hombres, Dick Turpin y las seriales: Guardacostas, alertas y Tambores de Fu Man Chú.

PEDRO DE VALDIVIA ((43948). — Matinée a las 14.30 horas: La montaña roja, Robinson Crusoe y cuarta de El monstruo y el simio.

PETIT REX (31144). — Matinée a las 1430 y a las 16.20 horas: Choque de pasiones.

PORTUGAL (34816). — Matinée a las 13 horas: Nuestra Señora de Fátima, Colinas escabrosas, tercera de El pirata fantasma y cuarta de El monstruo y el simio.

PRINCESA (85205).— Matinée a las 13.45 horas: Dos mundos perdidos, Tres esposas, Decisión al amanecer y agregados.

PRINCIPAL (30611). — Rotativo desde las 11 a las 24 horas: Dibujos, Noticiarios, Cómicas, Descriptivas y Seriales.

RECOLETA (63874). — Matinal a las 11 horas: Selección de Dibujos en colores de Walt Disney.

REGINA (36097). — Matinée a las 14.30 horas: Me casé con una estrella, La horda salvaje y tercera de El monstruo y el simio.

ROXY (80809). — Rotativo desde las 11 hasta las 24 horas: Bosques en llamas y Seriales.

VALENCIA (61557).— Matinée a las 13 horas: Los arqueros del Rey, Tembo y Serial.

YORK (66687). — Rotativo desde las 11 horas: Francisquito en la Escuela Militar.

TEATROS

DIEZ DE JULIO (31830).— Vermouth y noche: Compañía de Espectáculos Burlesque.

IMPERIO (32627). — A las 18.45 y 22.— Compañía Nacional de Comedias de Flores y Frontaura: "Siete gritos en el mar".

L'ATELIER (391074). — (Cerrado por reparaciones).

L'ATELIER (en Sala Maru—37907). Vermouth: Compañía de Comedias: Mi prima de Varsovia, de Louis Verneuil.

PETIT REX (31144).— A las 19 y 22 horas.— Compañía de Eduardo Naveda, en "Yo no miento jamás".

OPERA (30176). — Compañía de Revistas Internacionales Bim Bam Bum: "Treinta mujeres de todos colores".

CINES

ALAMEDA (91254). — Rotativo desde las 13 horas: La esclava del Sheik, La trampa de la muerte y Noticiario Fox.

ALCAZAR (80122). — Vermouth y noche: El premio a la virtud.

ALMAGRO (83425).—Rotativo desde las 14 horas: Paralelo 38, Bella y bandolera y Selección de agregados.

AMERICA (52443).— Rotativo desde las 14 horas: La bestia magnífica, Gilda y La colina dorada.

ANDES (43811). — Rotativo desde las 14 horas: La calle de la muerte, Ritmo y melodía y El Sargento York.

APOLO (52693). — Rotativo desde las 17 hasta las 24 horas: La furia de Tarzán, Genoveva de Brabante y El pacto siniestro.

AUDITORIUM (84688) — Rotativo desde las 14 horas: Vida de mi vida y Agregados.

AVENIDA MATTA (51455).— Rotativo desde las 17 horas: Gilda, Feria de pasiones y Pasión.

BALMACEDA (88768) — Rotativo desde las 14 horas: Paralelo 38, Bella y bandolera y Selección de agregados.

BANDERA (89111).— A las 15.10, 18.30 y 22 horas: El premio a la virtud.

BAQUEDANO (65050).— Continuado desde las 14 horas: El castillo negro, Perdidos en Alaska, Selección de agregados y sinopsis.

BLANCO ENCALADA (91787).— Rotativo desde las 17 horas: Gilda, Alma andaluza, El último cartucho y Noticiario Paramount.

BOLIVAR (35376).— Rotativo desde las 17 horas: La calle de la muerte, LUa ley del látigo y Mara Maru.

BRASIL (80306). — Rotativo desde las 16 horas: Gilda y Los enemigos del Rey.

CAPITOL (89581). — Rotativo desde las 14 horas :Mara Maru, Deshonra y Crimen y castigo.

CENTRAL (33555).— Matinée, vermouth y noche: Otro amor.

CAUPOLICAN (85912). — Cerrado

CARRERA (86685).— Rotativo desde las 14 horas: El castillo negro, Abbott y Costello perdidos en Alaska y Selección de agregados.

CERVANTES (88569). — Continuado desde las 14 a las 22 horas El guerrillero.

CINELANDIA (67532). — Continuado desde las 10 hasta las 24 horas: Abbott y Costello en "Perdidos en Alaska", Selección de agregados y Sinopsis.

CINE SEVILLA (San Diego 1950).— Rotativo: Raíces de pasión, Su primer millón y Selección de agregados.

CITY (66687). — Rotativo desde las 11 horas: La fiera indomable y Selección de agregados.

CLUB DE SEÑORAS (33550).— Rotativo de las 14 horas: El hombre del traje blanco y La isla del deseo.

COLISEO (89075).— Rotativo desde las 14 horas: Paraíso robado, La posesión y Su último cartucho.

COLON (90577). — Rotativo desde las 13 horas: Paraíso robado, La posesión y El último cartucho.

CONTINENTAL (60735).— Matinée vermouth y noche: El hombre quieto y Agregados.

COUSIÑO (50657). — Rotativo: Chachita, la de Triana, Hermanos ante el peligro y Forja de titanes.

CHILE (60728). — Rotativo desde las 14 horas :Mara Maru, La ley del látigo y Deshonra.

DANTE (494359).— Matinée, vermouth y noche: El hombre quieto y Noticiario francés.

DELICIAS (91941).— Rotativo desde las 14 horas: Crimen y castigo, Odio que fué amor y La loca de la casa.

DIANA (95768). — Rotativo desde las 15 hasta las 24 horas: Forja de titanes, El tesoro perdido y Pasión al rojo vivo.

DIECIOCHO (83778). — Rotativo desde las 14 horas: Sinfonía de París, La magia de tus bailes, Selección de agregados.

ESMERALDA (64303).— Rotativo desde las 13.30 horas: Cuando el alma sufre, Un tranvía llamado deseo y Agregados.

EL SALTO (Avda. El Salto 3202).— Rotativo desde las 1 7horas: Scaramouche y Embosc ada.

EL GOLF (488 y 257).—Vermouth y noche: El premio a la virtud.

FLORIDA (34289).— Rotativo desde las 13 horas: Testigo presencial y Agregados.

HOLLYWOOD (42389). — Rotativo desde las 13 horas: Gilda, Ronda de sangre, Sangre gitana y Noticiario.

IDEAL CINEMA (92188).— Rotativo desde la 13.30 horas: Feria de pasiones, Esplendor salvaje y Ritmo y melodía.

IMPERIAL (51112).— Rotativo desde las 17 horas: La señora de Fátima, La bestia magnífica, La colina dorada y Noticiario.

INDEPENDENCIA (62702). — Rotativo desde las 14 horas: Cuando el alma sufre, Un tranvía llamado deseo y Secreto de muerte.

IRIS (80336). — Rotativo desde las 14 horas: Scaramouche, Ambición de juventud, Noticiario.

ITALIA* (41883). — Rotativo desde las 14 horas: Ritmo y melodía, Los enemigos del Rey y El Sargento York.

LAUTARO (Carmen Mena N.o 602).— Rotativo desde las 17 horas: Una mujer decente, Soborno y otra gran producción.

LO OVALLE (253, La Cisterna).— Rotativo desde las 15 hasta las 24 Siempre tuya, Magnolia y Nunca debieron amarse.

LO FRANCO (92705).— Rotativo desde las 13 a las 24 horas: La furia de Tarzán, La bestia magnífica, Ritmo y melodía y serial.

LIBERTAD (88281).— Rotativo desde las 14 horas: Paralelo 38, Bella y bandolera y Selección de agregados.

LUX (87630). — Rotativo desde las 11 horas hasta las 24 horas: Lo que el viento se llevó, Noticiarios y Sinopsis.

MANUEL RODRIGUEZ (66959) Rotativo desde las 17 horas: Sinfonía de París, La magia de tus bailes y Sinopsis.

MAJESTIC (50151). — Rotativo desde las 17 hasta las 24 horas: En el cielo no hay caminos, ¡Viva Zapata! y Pacto de silencio.

MAIPO (San Pablo 4251—92363).— Rotativo desde las 14 horas: Abbott y Costello en Perdidos en Alaska, El castillo negro, Selección de agregados y Sinopsis.

METRO (83381).— Matinée, vermouth y noche: Ivanhoe.

MARCONI (42367).— Rotativo desde las 14 horas: Scaramouche, Ambiciones de juventud y Noticiarios.

MIAMI (85815). — Rotativo desde las 11 horas: Murieron con las botas puestas y Carretera 301.

MINERVA (91464).— Rotativo desde las 13 horas: Un tranvía llamado deseo, Sangre gitana, El hijo de Trigger y Noticiario.

MIRAFLORES (30909). — Rotativo desde las 14 horas: Tormenta en la montaña, Cuando el alma sufre y agregados.

MONUMENTAL (91555). — Rotativo desde las 17 horas: Paraíso robado, La posesión, Su último cartucho y Agregados.

NACIONAL (63568).— Rotativo desde las 17 horas: Paraíso robado, La posesión, Su último cartucho y Noticiarios.

NACIONAL (Puente Alto).— Rotativo desde las 17 horas: El gran Caruso y Emboscada.

NORMANDIE (87749). — Matinée vermouth y noche: Guerra a muerte y El retrato de la vida.

NOVEDADES (94594). — Rotativo desde las 17 horas: Cuando el alma sufre, El muelle de las brumas y La colina dorada.

NUÑOA (43152). — Rotativo desde las 13 horas: El Sargento York, Ge noveva de Brabante, Pasión al rojo vivo.

O'HIGGINS 86929).— Rotativo desde las 14 horas: Bella y bandolera, Paralelo 38 y Selección de agregados.

ORIENTE (41345). — Vermouth y noche: El guerrillero.

PALACE OVALLE (José Ureta esquina de Iquique). — Rotativo: El secreto del asesino, Una mujer decente y Noticiario Fox.

PEDRO DE VALDIVIA (43948). — Vermouth y noche: Testigo presencial.

PLAZA 84714).— Matinée, vespertina, vermouth y noche: El hombre quieto y Agregados.

PORTUGAL (34816) — Rotativo: desde las 17 hasta las 24 horas: Un tranvía llamado deseo, Paraíso robado.

PRAT (50754).— Rotativo desde las 13 horas: Los enemigos del Rey, La posesión y Su último cartucho.

PRINCESA (85205).— Rotativo desde las 17 horas: Tres esposas, Decisión al amanecer y Agregados.

PRINCIPAL (30611). — Rotativo desde las 11 hasta las 24 horas: Dibujos, Cómicas, Noticiarios, Descriptivas, y Seriales.

PROVIDENCIA (40673).— Rotativo desde las 14 horas: El Sargento York, y La bestia magnífica.

REAL (65555). — Matinée, vermouth y noche: Qué suerte tiene el marino.

RECOLETA (63874).— Rotativo desde las 14 horas: El Sargento York, Ritmo y melodía y Los enemigos del Rey.

REGINA (36097). — Vermouth y noche: El guerrillero y La primera Legión.

REPUBLICA (93613).— Rotativo desde las 13 horas: Un tranvía llamado deseo, El hijo de Trigger y Sangre gitana.

REX (31143 y 31144).— Matinée, vermouth y noche: Alma desesperada.

RIALTO (41667). — Rotativo desde las 14 horas: Scaramouche, Ambiciones de juventud y Noticiario.

RIVER (Población J. A. Ríos).— Rotativo: El último bailarín, Los tres huastecos y Amores de Carolina.

ROXY (80809).— Rotativo desde las 11 hasta las 24 horas: "Bosques en llamas y serial.

SAN MIGUEL (91282). — Rotativo desde las 14 horas: El Sargento York, Ritmo y melodía y La señora de Fátima.

SANTA LUCIA (36866).— Matinée, vermouth y noche: El guerrillero.

SANTIAGO (32888).— Matinée, vermouth y noche: Acapulco.

SAN ANTONIO (San Antonio 322, 33605).— Matinée, selecta, vermouth y noche: Un rey en París, Esclava del amor y Selección de agregados.

SELECTA (92194). — Rotativo desde las 14 horas: La bestia magnífica, Gilda y La señora de Fátima.

VALENCIA (61557).— Rotativo desde las 16.30 horas: Los enemigos del Rey, Paraíso robado y La posesión.

VICTORIA (30021). — Rotativo desde las 13.15 horas: Mañana es demasiado tarde.

YORK (66687. — Rotativo desde las 11 horas: Francisquito en la Escuela Militar.

1.—ALHAJAS JOYAS.

JOYERIA, Relojería Francisco Pons. Moneda 1168. Teléfono 81827. H|A.

NOVIOS, lindas argollas, cinceladas, 18 kilates, $ 2.000 par, compro oro, plata, joyas usadas. Alameda 846. 4-M.

COMPRAMOS joyas, brillantes, objetos arte. Pagamos los mejores precios. Ahumada 88, esquina Nueva York. 16 M.

¡NOVIOS! Argollas oro, 14 y 18 kilates, macizas, grabadas, desde $ 800 par. San Diego 780, Relojería Sportman. 4-M.

¡NOVIOS! Para argollas, Fábrica Bostin. Nueva York N.o 66. 3-M.

COMPRAMOS oro, joyas, brillantes, platino, plata y monedas antiguas de oro y de plata. Ahumada 88. 3-My.

6.—ARTICULOS PARA CABALLEROS.

BOTERIA "San Agustín", Miraflores 421. Calzado hecho mano para damas, caballeros. Especialidad botas montar. Teléfono 35171. H|A.

7.—ARTICULOS PARA EL HOGAR.

¡BUENO! ¡Barato! Mercería. Ahumada 42. H|A

¡¡SOMMIERES!! Colchonería Francesa, refacciona colchones, domicilio. San Diego 9, fono 86259. 8 M.

10.—AUTOMOVILES, NEUMATICOS, GARAGES.

VENDO camión Chevrolet 1951, chassis largo, seis toneladas, 480.000 pesos, San Alfonso 549. 27-A.

SE VENDE moto Villier 125 CC., gran oportunidad. Avda. Bilbao 1487. 27-A.

11.—AVES, ANIMALES, PAJAROS.

HUEVOS y aves, precios bajos. Bascuñán Guerrero 329, fono 92280. 9-M.

13.—COMPRAVENTA.

SACOS compro, precios máximos. Exposición 202. H|A.

COMPRAMOS dentaduras, dientes sueltos, usados, oro, joyas, plata y monedas antiguas. Ahumada 68. 3-M.

OCASION vendo lindo fino amoblado, lingue, cinco piezas, espejos, cristales, a particular, verlos en la tarde, Dardignac 407. 26-A.

14.a.—FILATELIA.

COMPRO colección estampillas, pago con acciones salitreras, Casilla 1700. 26-A.

16.—DOCUMENTOS EXTRAVIADOS.

HABIENDOSE extraviado libretas N.os 788515 y 800612, de la Caja Nacional de Ahorros, quedan nulas por haberse dado aviso. 28-A.

HABIENDOME sido sustraído el cheque en blanco N.o 1951364, serie AV, Caja Nacional de Ahorros, Bandera, queda nulo y sin efecto. 28-A.

POR haberse extraviado libreta de la Caja de Ahorros, Sucursal de Independencia, con el número 18957, queda nula por haberse dado el aviso correspondiente a nombre de José Domingo Romero. 27-A.

IMPERMEABLES!

VISITE NUESTRA Exposición de impermeables para señoras, caballeros y niños

Impermeables y capas para colegiales, Mantas de castilla, trajes para obreros; botas de goma, etc., etc.

SABADOS, ABIERTO TODO EL DIA

FABRICA DE IMPERMEABLES "MODELO EUROPEO" SUC. JOSE MEDVINSKY • ALMIRANTE LATORRE - 308

El Cine en su hogar el "CINE RAM" con movimiento PARA PROYECTAR DIBUJOS ANIMADOS

PRECIOS DE PROPAGANDA $ 759.- PELICULAS EN COLORES $ 25.-%

Se terminó un problema para la dueña de casa PLANCHADOR ELECTRICO PARA CORBATAS PRECIO UNICO $ 199.-

RAMIREZ HNOS. • ESTADO 91 DESPACHO REEMBOLSOS OF. 514 - TEL. 62400 - STGO.

COBRE ACANALADO

PLANCHAS DE 2 x 0,85 Mt. "COPPERLYT"

CONDOR 1269 - FONO 62258

PRECIO $ 398.—

Especial para galpones, construcciones livianas. Techumbres en la costa.

CREDITOS ENTREGA INMEDIATA CON $ 100.- SEMANALES

Camisas, Ternos para caballeros y niños.

Modas, Trajes sastre, 3|4, Abrigos y batas.

STO. DOMINGO 987 • OF. 16 ESQ. PUENTE

HOMERO EL PILOTO

Por T. Lobos

SANTOS DE HOY: MARCELINO — SANTOS DE MAÑANA: TORIBIO

BOLETIN DEL TIEMPO

MINISTERIO DE DEFENSA NACIONAL

(Emitido a las 20 horas del día 25 de abril de 1953).—

Todo el país registró abundante nubosidad, con neblinas en las provincias del centro y del sur.

El territorio antártico acusó nublados y nieblas, con vientos suaves del sur y suroeste.

APRECIACION GENERAL

Continuará con nublados locales en la zona norte, e inestable, con tendencia a mal tiempo, en la zona central. Más al sur comenzará a desarrollarse una perturbación con lluvias locales y vientos del norte.

En el territorio antártico seguirá con nublados y vientos en general del sur.

ARICA A COQUIMBO. — Bueno. Nublados locales. Vientos del suroeste.

ACONCAGUA A MAULE.— Nublados locales y parciales. Tendencia a mal tiempo. Vientos del noroeste.

CORDILLERA CENTRAL.—Algo nuboso. Tendencia a perturbarse.

ÑUBLE A CHILOE.—Lluvias locales. Vientos del norte y noroeste.

GUAFO A EVANGELISTAS.—Mal tiempo. Lluvias y vientos fuertes del norte y noroeste.—

PUNTA ARENAS.—Algo nuboso.

TERRITORIO ANTARTICO.—Nublados locales.

INFORMACIONES DE SANTIAGO

TEMPERATURA DEL AIRE. (Día 25). — Máxima: 15,9 grados C. a las dieciséis horas. — Mínima: 9,0 grados C. a las 3 horas y 15 minutos.—

HUMEDAD RELATIVA DEL AIRE. (Día 25).— Máxima: 99 por ciento a las 3 horas. — Mínima: 78 por ciento a las 16 horas.—

SOL. (Día 26). —Salida: A las 7 horas y 13 minutos. — Puesta: A las 18 horas y 09 minutos.—

LUNA (Día 26). —Salida: A las 16 horas y 33 minutos. — Puesta: A las 05 horas y 46 minutos del día 27.—

FASE.—Luna Llena el 29 del presente.

TIEMPO PARA SANTIAGO

Tendencia a perturbarse.

OFICINA METEOROLOGICA DE CHILE — Sección Previsión del Tiempo — (FONO 90753).

Agencia de "LA NACION" ROBERTO CARRASCO ORTEGA Arturo Prat 1561

17.—DIVERSOS.

TITA, cartomante brasileña, seguirá atendiendo en Catedral 1538, en los altos. 30-A.

ARREGLO de paraguas, Huérfanos 1164, Galería Alessandri, local número A. 28-A.

OFICINA TECNICA DE CONSTRUCCIONES ESTADO 152 - OFICINA 922

ARQUITECTOS, PROPIETARIOS:

Ofrecemos construir de primera, desde

$ 4.600.-- EL M2.

Pidan presupuesto, sin compromiso.

ROLANDO VERGARA DONOSO AURELIO ROSAS ARANCIBIA CONSTRUCTORES

ACERO PLANOS PARA RESORTES OCHAVADO REDONDO Y CUADRADO PARA MINAS OFRECE S. SACK SAN PABLO 1179 MORANDE 817 V. MACKENNA 1648

18.—EDUCACION.

"ARMANDINI". Enseñanza perfecta peluquería moderna, facilidades Ahumada 131. Oficinas 709-714. 16 E. 1954

MODAS, corte y confección. Cursos rápidos, Sistemas modernos. Profesora especialista. Alumnas confeccionan trajes primeros mes. Lencería. Clases diurnas y nocturnas. Diplomas válidos. Academia Nacional de Corte y Confección. Rosas 1353. Teléfono 87174.

"ARMANDINI", únicamente Ahumada 131. Oficinas 709-714. Sin sucursales. 16 E 1954

ENSEÑANZA particular, métodos modernos, niños 5 a 8 años, atención 9 a 12 horas, Brasil 123, fono 77002. 2-M.

INSTITUTO "Alonso Figueroa", Catedral 1257. Cursos rápidos: Dactilografía, Taquigrafía, Contabilidad, Recuperación. 2-M.

TAQUIGRAFIA, preparación oficinistas: 280 mensuales. "Instituto Moderno". Alameda 2263. 2-M.

UNIVERSIDAD Comercial, San Antonio 665, oficina 4. 26-A.

Juicio Matrimonial

Nulidad, divorcio, alimentos, tramita rápidamente, abogado

José M. Sánchez AHUMADA 370 — OF. 606 De 10 a 12.30 y de 17.30 a 19.30 horas.

SERVICIOS DE URGENCIA

ASISTENCIA PUBLICA: Central, 69191; Posta 2, 50061; Posta 3, 91011; Ñuñoa, 43360; Providencia, 45671.

BOMBEROS: Cuerpo de Santiago: Comandancia, Sto. Domingo 978, teléfono 61171.

Cisterna: 1.a Compañía, teléfono 166; 2.a Compañía, teléfono 159; 3.a Compañía, teléfono 263.

Conchalí: Teléfono 65675.

Ñuñoa: Teléfono 46207; 1.a Compañía, teléfono 42366; 2.a Compañía, 46650; 3.a Compañía, teléfono 160.

Quinta Normal: 1.a Compañía, teléfono 95077; 2.a Compañía, teléfono 90114.

San Miguel: Teléfonos 53020 y 53607.

CARABINEROS: Prefectura General, 60151.

INVESTIGACIONES: 82211 y 82213.

RADIOPATRULLA: Carabineros, fono 62261. Investigaciones, 64258.

TURNO DE BOTICAS

— SEMANA DEL 25 DE ABRIL AL 2 DE MAYO DE 1953 —

FARMACIAS:	UBICACION:	FARMACIAS:	UBICACION:
Brand	Portal Bulnes 445.	Caupolicán	Bascuñán 1102.
Imperial	Fermín Vivaceta 2602	Belén	Diez de Julio 1255.
Chile	Independencia 1893.	Santa Lucía	Agustinas 615.
Orión	Teniente Bisson 295.	Atenas	Portugal 1053.
Franciscana	Recoleta 271.	Friedman	Santa Rosa 1896.
Valdivieso	Avda. Valdivieso 330.	Morax	Traslaviña 1688.
Paez	El Salto 3502.	Lo Vial	Gran Avenida 4755.
Santa María	Domingo Santa María 1140 (Renca).	La Granja	Santa Rosa 6565.
Lo Franco	Carrascal 4598.	Espejo	Gran Avenida 9303.
Londres	San Pablo 4101.	Prusia	J. Mig. Infante 1517.
Roma	Av. B. O'Higgins 3702.	Carmen	Pedro de Valdivia 12.
Cruz Blanca	San Pablo 2699.	Las Condes	I. Goyenechea 26.
Riquelme	San Pablo 1701.	Santa Julia	Irarrázaval 3800.
Bustos	Av. B. O'Higgins 2196.	Oriente	Bilbao/Los Leones 2006

NOTA. — De acuerdo con el artículo 61 del Reglamento de Farmacias, el turno nocturno es sólo para el despacho de recetas y el expendio de medicamentos de urgencia, y será atendido después de las 21 horas por la rejilla correspondiente.

18.—EDUCACION.

CORTE, camisería. Cursos rápidos. Peinados, Modas, 200 mensuales. "Instituto Moderno". Alameda 2263, también Catedral 1257. 2-M.

MATRICULA abierta, cursos rápidos, modas, corte, confección, camisería, lencería moda infantil. Enseñanza perfecta, garantizada. Sistema moderno, facilísimo aprender, atención esmerada. Prospectos, Academia Fénix, Santo Domingo 1030. 11-M.

18.—EDUCACION

Contabilidad moderna taquigrafía Gregg, inglés básico, Universidad Comercial. 26-A.

"SU HOGAR será su propia sala de clases". Estudie por correspondencia, Universidad Comercial, Casilla 9418. 26-A.

CURSOS rápidos Contabilidad, aritmética, taquigrafía, redacción, ortografía, escritura máquina, comercio. Enseñanza garantida. Prospectos, Instituto Contabilidad. Fundado 1922. Santo Domingo 1030. 9-My.

FARMACIA DE TURNO PERMANENTE HASTA LA UNA DE LA MADRUGADA Andrade

18.—EDUCACION

CURSOS secretarias, taquigrafas, comprenden: Taquigrafía, Redacción Comercial, Dactilografía, Castellano, práctica oficina. Además, cursos rápidos Dactilografía, 15 días, un mes. Puente 576, 4.o piso. 6-My.

22.—IMPRENTAS, LIBRERIAS, ETC.

PLUMAS fuente, lápices, encendedores arreglo. Galería Alessandri 7-A. Entrada Bandera. 4-M.

24.—MATERIALES DE CONSTRUCCION.

PINTURAS pasta Sack. 4-M.

FIERRO nacional: redondo, cuadrado, plano, Sack. 4-M.

SACK, Barraca fierro, San Pablo 1170, Morandé 617. 4-M

CASAS prefabricadas "tipo Veluz". Desde una pieza construyo. Vea planos y presupuestos cualquier día y hora. Velantín, Exequiel Fernández 1911. Ñuñoa. 26-A.

FABRICA de MUEBLES y MUEBLERIA "ESTADO" ART. ALESSANDRI 33 — EX ESTADO (Subterráneo)

OFRECE: dormitorios, comedores, muebles de cocina, livings modernos, muebles sueltos, Normandos, Chipendale, Reina Ana y Colonial.

FACILIDADES DE PAGO

y también sin pie

Instituto "Bernardo O'Higgins" CONCEPCION

CURSOS DE CORTE Y CONFECCION

Cursos breves, rotativos, de Corte y Confección. Profesora especializada. Diplomas válidos.

Sucursales del Instituto "Bernardo O'Higgins", de Concepción:

EN SANTIAGO: Cuevas 1979.
EN ÑUÑOA: Pedro Torres 608.
EN SAN BERNARDO: Covadonga 275.
EN RANCAGUA: Germán Riesco 38.

RADIOS PHILIPS GRANDES FACILIDADES Dira MERCED 709 ESQ. MAC-IVER

$ 70.000 SITIOS DESDE

¡SOLO 70 MIL PESOS!

Atención en el terreno: Domingos: de 10 a 12 M. y de 3 a 7 P. M.

10% al contado. Saldo 50 mensualidades. Urbanización completa en ejecución (calles de concreto).

Cincuenta meses para pagar.

GRAN AVENIDA - PARADERO 20 ESQUINA AVENIDA FERNANDEZ ALBANO

CARLOS OSSANDON G. Nueva York 25 Sección Parcelaciones

PUBLICIDAD INTERAMERICANA

64

24.—MATERIALES DE CONSTRUCCION.

FIERRO redondo, para construcciones Sack. 4-M.

FIERRO galvanizado, liso, Sack. 4-M.

26.—MAQUINAS DE COSER.

COMPRO máquinas coser cualquier tipo, marca, cualquier estado. ¡¡Pago contado!! Fono 52990, San Diego 1822. H|A.

28.—MUSICA

PIANOS de remate, verticales, 1|4 cola, de las mejores marcas alemanas, completamente revisados y garantidos. Líquido barato. Amplias facilidades, compra, permuta, venta, Casa de Pianos Hugo Nagel, Compañía 1366, fono 65415. 10 Myo.

PIANOS nuevos, Casa Pablo Gallyas. Merced 617, fono 33491. Facilidades. H|A.

PIANOS de ocasión. Facilidades. Pablo Gallyas. Merced 617. H|A.

30.—MUEBLES Y MENAJES.

¡¡¡OCASION!!! Vendo amoblados, dormitorios, comedor, hall, muebles sueltos. Delicias 2456. 4-M

PRECIOS altos, como nunca, pago por sus muebles antiguos, modernos, salones, pianos, alfombras, máquinas, diversos objetos, cualquier estado, baños enlozados, cajas de fondos. Pago contado, negocio rápido, voy domicilio, casa fundada 1932, teléfono 35415. 3-M

"EL CREDITO POPULAR" SAN PABLO 2839 AL 2841 OFRECE CREDITOS

RADIOS COCINAS ESTANTES CAMAS CATRES DE BRONCE COLCHON SIMONS MARQUESA MADERA $ 1.095.- ANEXO MUEBLERIA

SIN PIE BANCARIOS FUERZAS ARMADAS CARABINEROS PROFESORES SAN PABLO 2839 AL 2841.

O DISTRIBUIDORA DE RELOJES Y RADIOS LTDA RADIOS SIN PIE A LARGO PLAZO. STANDARD ELECTRIC - MULLARD - ERICKSON - GUELRAD Pasaje A. Edwards 29 - Of. 124. ENTRANDO POR AHUMADA 312

Dirección General de Obras Públicas

DEPARTAMENTO DE PUERTOS

CHILE

PROPUESTAS PUBLICAS

Llámase a propuestas públicas para la construcción de un Malecón de Bloques para Embarcaciones Menores en el Costado Sur y Norte, del antiguo muelle de los FF. CC. de Caldera, e Instalación de Vías Férreas en el Costado Sur, del Puerto de Caldera, con un presupuesto de NUEVE MILLONES QUINIENTOS VEINTE MIL QUINIENTOS PESOS ($ 9.520.500).

Bases y antecedentes en la Sección Construcciones del Departamento de Puertos en Santiago, Avenida Bulnes N.o 79, 6.o piso — Departamento 64.

Las propuestas se abrirán en la dirección indicada el día lunes 1.o de junio del presente año, a las 4 P. M.

EL DIRECTOR DEL DEPARTAMENTO DE PUERTOS.

34.—NOTIFICACIONES Y CITACIONES.

CITASE a los accionistas de la Compañía Minera Alicia a Juntas generales de accionistas ordinaria y extraordinaria, para el día martes 28 de abril, a las 6 P. M., la ordinaria y a las 7 P. M., la extraordinaria. Las Juntas se verificarán en Santiago, en calle Moneda N.o 759, en el local de la Sociedad Nacional de Minería, con asistencia del notario, don Carlos Bravo Gálvez. La Junta ordinaria tendrá por objeto pronunciarse sobre la memoria que presenta el directorio y elegir el nuevo directorio. La Junta extraordinaria tendrá los objetivos siguientes: a) Acordar la reforma de estatutos; b) Acordar la consolidación de su deuda con la Corporación de Fomento de la Producción; c) Reconocer deuda por los gastos efectuados por los directores; d) Acordar negociaciones; designar personero o personeros para llevar adelante las negociaciones y para subscribir los documentos pertinentes.— El directorio. 28-A.

SOCIEDAD ANONIMA COMERCIAL "La Nacional". — Junta ordinaria de accionistas.—Cítase a junta ordinaria de la sociedad para el día 5 de mayo próximo, a las 19 horas, en las oficinas de la sociedad, calle Franklin 545-A, con el objeto de tratar de la memoria, balance y nombramiento de nuevo directorio. El registro de accionistas permanecerá cerrado desde el día 30 de abril en curso hasta el 5 de mayo próximo, ambas fechas inclusives.— Santiago, abril de 1953.— El presidente. 26-A.

El Mejor HILO para Coser

sobre conos, marca "UNITAS", para toda clase de industrias y talleres. Fono 52683.

INDUSTRIA DE HILOS SAN DIEGO 1430 AL LADO CAJA DE CREDITO

OPTICA AHUMADA ATENDIDA POR A. ROTTER 40 AÑOS AL SERVICIO DEL PUBLICO ROTTER Y KRAUSS LTDA. AHUMADA 324

MUEBLES DE GRAN OCASION

$ 4.800.— LIVING Reina Ana, con cojines

$ 4.900.— LIVING normando, tapizado en brocato, tallado a mano

$ 8.600.— LIVING normando, francés, de gran calidad, diseño especial

$ 4.500.— BUFFET con vitrina y espejo regia mesa, 6 sillas tapizadas

$ 8.500.— ROPERO tres cuerpos, arrodonado; cómoda, emperatriz, dos veladores

$ 11.000.— COMEDOR normando, 8 piezas, lingue o placa

$ 19.500.— DORMITORIO normando, diez piezas, lingue macizo

657 — Nataniel — 657 NO TENEMOS SUCURSAL

OPTICA RODOLFO HAMMERSLEY AGUSTINAS 1096 esquina Bandera Fono 88075 — Casilla 3898 ESPECIALIDAD RECETAS de médicos oculistas.

Aviso importante! SASTRERIA Y CAMISERIA Athos

OFRECE HECHURAS DE PRIMERA, A $ 1.800

Además, confecciones y medidas finas, a precios nunca vistos. Concedemos

Créditos a 10, 15 y 20 meses plazo

SABADO ABIERTO TODO EL DIA

MERCED 750

ULTIMA PAGINA DE ESTA EDICION:
Edición de 26 páginas. — Precio: $ 4.—

LA NACION

DOMINGO, 26 DE ABRIL DE 1953
SANTIAGO DE CHILE

34.—NOTIFICACIONES Y CITACIONES.

EXTRACTO SOLICITUD ALZA DE tarifas.— El gerente general de la Compañía Salitrera Angio-Lautaro ha pedido autorización para alzar las tarifas del FC. de Tocopilla al Toco, en la forma que indica en la solicitud respectiva, publicada íntegra en el "Diario Oficial" N.o 22,522, de 13 del actual. Se hace la presente publicación en conformidad a la Ley General de Ferrocarriles, a fin de que los interesados formulen las observaciones u oposiciones que procedieren ante la Inspección Superior de Ferrocarriles a mi cargo, en el plazo de 30 días.— Santiago, 20 de abril de 1953.— (Fdo.): Gmo. Giesen Davis, Inspector Superior de Ferrocarriles, Ministerio de Obras Públicas y Vías de Comunicación. 30-A.

CENTRO Ariqueño, cita asamblea general extraordinaria, martes 28, en Agustinas 1481, horas 19.30, modificación estatuto, tercera citación.— Secretario. 26-A.

ASOCIACION de Canalistas de Renca.— Citación.— Por acuerdo tomado por el directorio de la Asociación de Canalistas de Renca, cítase a junta general de acionistas, para el domingo 3 de mayo de 1953, a las 10 horas, en una de las salas de la Ilustre Municipalidad de Renca, con el fin de oír la cuenta del año de ejercicio y elegir el nuevo directorio que debe regir los destinos para el nuevo año de labor. Si por falta de quórum no se verificara la asamblea, ésta se llevará a efecto el domingo 10 de mayo próximo, en el mismo local y a la misma hora indicada, con los accionistas que asistieren.— Renca, abril de 1953. 27-A.

36.—OCUPACIONES BUSCADAS.

JOVEN desea trabajar, libreta de Seguro al día, carnet, buenas recomendaciones. Carnet 3011138, Correo Central. 26-A.

ALMACENES
PINTURA MONEDA
Alameda 1144 (al llegar a San Diego)
¡¡¡Contratistas y Pintores!!!
Por inauguración, grandes rebajas en todos los precios.
TEMPLE de primera, kilo . . . . . $ 10
PINTURA brillante y opaca, litro . . . $ 75
Alameda 1144 (al llegar a San Diego)

FERRILO EL AUTOMATA

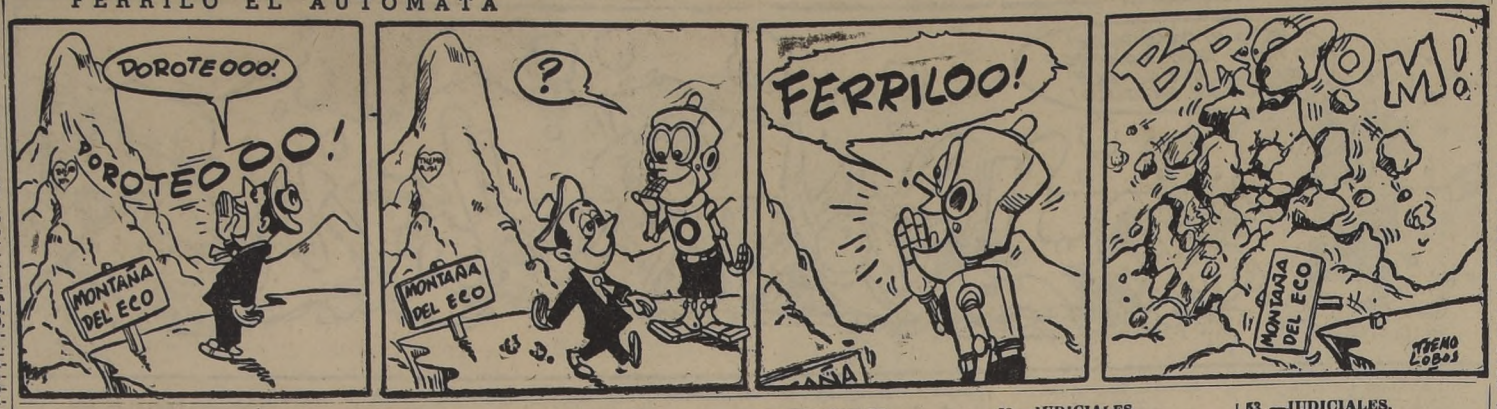

Por T. Lobos

37.—OCUPACIONES OFRECIDAS.

NECESITO oficial mueblista, Eduardo Matte 1935, al llegar a Franklin. 26-A.

COSTURERAS competentes en abrigos de niñas, necesito, trabajo dentro y fuera del taller. Barros Borgoño 242 (Providencia, altura 1300). 27-A.

NECESITO plantilleros niña y cortador forros. Roberto Espinoza 1375. 28-A.

TIRADORES de corte calzado, señora, necesito, Santiago Concha 1736. 28-A.

EMPLEADA todo servicio y otra servicio de la mano, con recomendaciones, poca familia, necesitase, Avenida Brasil 148. 31-A.

SE NECESITAN armadores black, calzado señora. Roberto Espinoza 1054. 27-A.

CAMISERAS necesita Catedral 1778. 27-A.

APLANCHADORAS de ternos, necesita Catedral 1778. 27-A.

LAVANDERAS necesita, Catedral 1778. 27-A.

NECESITO matrimonio campesino, solo, doy pieza a cambio cuidado riego parcelita chica, Marruecos, tratar Serrano 215. 27-A.

SE NECESITA lavandera de ropa blanca, que sepa aplanchar. San Francisco 435. 30-A.

SE NECESITA lavandera de ropa blanca que sepa aplanchar. San Francisco 435. 27-A.

37.—OCUPACIONES OFRECIDAS.

SE NECESITAN aplanchadoras pañeras, San Francisco 435. 30-A.

BARNIZADOR competente necesito. Alameda 1673. 26-A.

MAESTRO carpintero para terminaciones, muebles necesito. Alameda 1673. 26-A.

NECESITO tapicero competente, y muebilsta, Bandera 342. Tratar con Carlos Campos. 26-A.

NECESITO empleada para la mano, puertas adentro. Alameda 486, 3.er piso, departamento A. 27-A.

43.—PROPIEDADES, VENDEN.

VENDO sitio, balneario Maitencillo, $ 100 metro. Casilla 1700. 26-A.

PERMUTO fundo maderero por propiedad en la costa, vendo. Particular, casilla 1700. 26-A.

$ 700.000, OFRECEMOS bungalows, próximos al Estadio Italiano. Ver plano. Facilidades. Acéptase Cajas, edificaciones. Tramitaciones. Planos, ejecutamos rápidamente, Morandé 440, oficina 24. 26-A.

CORREDORES, propietarios, sitios en Ñuñoa, Providencia y El Golf, necesitamos arquitectos. Morandé 440, oficina 34. 26-A.

PROPIETARIOS de sitios. Su sitio superior a $ 200.000, le edificamos con facilidades. Tramitaciones, planos. Ejecutamos rápidamente. Morandé 440, oficina 34. 26-A.

$ 650.000, TRES cuadras Plaza Baquedano, ofrecemos departamento de tres ambientes, etc. Ver planos, facilidades. Acéptase Cajas, Morandé 440, oficina 34. 26-A.

$ 130.000, VENDO casa de tres piezas, con servicios completos, en Eyzaguirre N.o 799, P. Alto. Tratar en Eyzaguirre N.o 1240. 26-A.

45.—RADIOS

RADIOS, arreglo domicilio. Cualquiera marca. Técnico RCA. Teléfono 51086. 29 Ab.

47.—RESIDENCIALES, PENSIONES.

PIEZAS pensión mesa. Recibo pasajeros. Huérfanos 1393. 24-Agosto

49.—SASTRERIAS.

MAMELUCOS: $ 148; Blue Jean, $ 118. Fábrica "Julitex". Bascuñán 102, esquina. H|A.

49.—SASTRERIAS.

SASTRERIA Salazar: Caballeros, niños; extenso surtido, corte elegante. Precios incompetibles, Alameda Bernardo O'Higgins 2783, esquina Libertad. 4-M.

GUENDELMAN sastre, hechuras finas. Créditos, San Diego 852, edificio Teatro Caupolicán. 4-M

CASIMIRES importados llegaron a precios rebajados. Casa Salazar, Alameda Bernardo O'Higgins 2783 esquina Libertad. 4-M.

CASIMIRES nacionales, desde 295 pesos metro; importados, desde 510 pesos. Depósito directo de fábricas, Casa Salazar, esquina Libertad. 4-M.

MANUEL Mercado, sastre cortador, profesional, Viena 40, micros 19, Vivaceta. Economirá llevando su tela. 27-A.

53.—JUDICIALES.

QUIEBRA GUILLERMO GONZALEZ Baeza.— Cuarto Juzgado Civil. Por resolución de fecha 18 de abril de 1953, túvose por ampliada la nómina de los créditos reconocidos de esta quiebra con un crédito vallista por $ 39.381, a favor de don Eduardo Long Alessandri.— El secretario. 27-A

PRIMER JUZGADO CIVIL, Resolución quince abril presente año, concedió posesión efectiva herencia intestada Florencio García Castillo a Javier, María Eugenia, Patricio, María Angélica, María Cecilia y Enrique García Tondreau, sin perjuicio derechos cónyuge sobreviente, Eugenia Tondreau de García.— El secretario. 27-A.

53.—JUDICIALES.

RESOLUCION QUINTO JUZGADO Trabajo, ante martillero Nieves Peña de González, San Martín 148, el sábado 9 de mayo próximo, a las diez y media horas, rematarán en juicios ejecutivos seguidos por Caja Seguro Obligatorio —hoy Servicio de Seguro Social— siguientes especies: de los infractores que se detallan; Lorenzo Cáceres que se detallan; Lorenzo Cáceres que se detallan; radio victrola Brunswick; Ana Cusacovich de Rosemblatt, una máquina Tuf con motor eléctrico, una canteadora con motor eléctrico y una sierra huincha mecánica a polea, todas en perfecto estado; Manuel Gallo Medina, esmeril eléctrico The Cincinatti, buen estado.— El secretario. 27-A.

RESOLUCION PRIMER JUZGADO del Trabajo, ante martillero Nieves Peña de González, San Martín 148, el sábado 9 de mayo próximo, a las diez y media horas, rematarán en juicio ejecutivo seguido por la Caja Seguro Obligatoro —hoy Servicio Seguro Social— contra deudor que se indica, siguiente especie: Eliana Yáñez Rodríguez: corte casimir gris, tres metros.— El secretario. 28-A.

REMATE JUDICIAL. — EL DOCE mayo próximo, a las 15 horas, ante Tercer Juzgado Civil de Mayor Cuantía de Santiago, se rematarán propiedades ubicadas en Avenida Irarrázaval N.o 1625-1675, comuna Ñuñoa, inscritas a fs. 1.561, N.o 2,833, Conservador Bienes Raíces Santiago, año 1935. Mínimum $ 1.100.000. Boleta 10 o|o. Precio se pagará mitad al contado y saldo a un año plazo. Bases y antecedentes Secretaría Juzgado. Julio "Picola con Vidal".— Eduardo Fernández, secretario. 26-A.

53.—JUDICIALES.

CUARTO JUZGADO CIVIL FIJO 30 actual, 15 horas, audiencia parientes, Art. 12, ley 7,613, fin deliberar adopción Fernando Bellido Herrera por Juan Allende Reyes.— Secretario. 26-A.

UNIVERSAL TEXTIL LTDA.
Ventas directas al público
440 — Irarrázaval - 440
(frente al cine Andes)
Sarga colegial . . $ 220.—
Franela gris . . 250.—
Lana para abrigo 285.—
Chaleco colegial . 125.—
Sweater hombre . 120.—
Chaleca señora . 150.—
IRARRAZAVAL 440

53.—JUDICIALES.

REMATE. — EL QUINCE MAYO próximo, a las 15 horas, ante Tercer Juzgado Civn Mayor Cuantía Santiago, se rematará inmueble ubicado calle Parrón N.o 792, comuna La Cisterna, departamento San Bernardo, correspondiente al lote N.o 32, del plano de la Población Granjas de Lo Ovalle. Mínimum $ 628.666,66. Boleta 10 o|o. Precio se pagarx mitad al contado y el saldo a seis meses plazo, contado desde fecha remate. Bases y antecedentes Secretaría Juzgado. Julio "Cía. Imperial Industrias Químicas con Zambra, Atilio". — Eduardo Fernández, secretario. 27-A.

QUIEBRA RODOLFO ARAVENA Rodríguez.— Quinto Juzgado Civil. Por resolución de 21 de abril de 1953, túvose por agregado a estos autos inventario confeccionado por el Síndico.— El secretario. 27-A.

DEPOSITO REGULADOR de PAÑOS NACIONALES
Donde los casimires y todas las lanas son mejores y más baratas
CONVIENE VISITARLO
STO. DOMINGO 1066 NO CONFUNDA

BUSES PULLMAN Mack
A CHILLAN

IV. BOLNES 144 • TELEFONOS 67210 - 85224
ALEJANDRO RIOS MACKENNA

FABRICA de MEDIAS NYLON
INDEPENDENCIA 1550 (ESQUINA RIO JACHAL)
Con precios únicos en el país, ofrece MEDIAS NYLON en todos los colores y tamaños, en costuras negra y natural.
VENTA POR MAYOR Y MENOR
Precios por docena
15 Denier, de 1.a, sana, $ 1.440.—; 15 Denier, extra, sana, $ 1.500.—; 15 Denier, extra, finísima, $ 1.620.—; 60 Gauge, de 1.a, $ 1.800.—; 60 Gauge, extra calidad, $ 1.920.—; 15 Denier, en talón café, negro y beige, de 1.a calidad, $ 1.740.—; 15 Denier, en talón café, negro, azul y beige, extra calidad, $ 1.800.—; 60 Gauge, talón cebra, última moda, extra calidad, $ 2.520. Hay 30 tipos más, entre sanas y falladas. Despachamos contra reembolso. — Mínimo: una docena.

3 FOTOS en MINUTOS $25.
Distintas poses o para Carnet
Especialistas en ampliaciones
FotovelKon AHUMADA 340
SUBTERRANEO LOCAL 11
SOLAMENTE EN

MATERIALES CONSTRUCCION
nuevos y usados
Zinc techo, pizarreño, fierros, maderas, puertas, pino Oregón, cañerías.
Precios bajos.
Arturo Prat 1524

FABRICA
JERSEY DE LANA
VENTA POR CORTES Y RETAZOS
— Sábado abierto todo el día —
SAN DIEGO 1359

S. SACK.
FIERRO NACIONAL
REDONDO CUADRADO PLANO
SAN PABLO 1179
MORANDE 817
V. MACKENNA 1648

Helemrose
LA CASA DEL GUANTE
TRAJES-SASTRE
ABRIGOS
BLUSAS
FALDAS
GUANTES
CARTERAS
MODELOS EXCLUSIVOS
NOVEDADES PARA REGALOS
SAN ANTONIO 360
(ENTRE HUERFANOS Y MERCED)
FONO 31404
CREDITOS

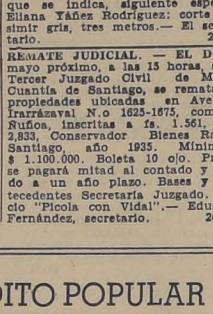

CAJA DE CREDITO POPULAR
REMATES
SEMANA COMPRENDIDA ENTRE EL 27 DE ABRIL Y EL 2 DE MAYO DE 1953.
Préstamos concedidos en agosto de 1952 y vencidos en febrero de 1953.
MARTES 28, en la Sucursal N.o 4 — SAN PABLO 2465
PIELES Sucursal N.o 4 — N.os 690 — 692
ALHAJAS Sucursal N.o 4 — N.os —.— — —.—
Obj. VARIOS Sucursal N.o 4 — N.os 58.131 — 59.613
Obj. VARIOS Sucursal N.o 6 — N.os 148.769 — 150.932
EXHIBICIONES: El día anterior al Remate.
RENOVACIONES: Sólo se admiten el día anterior a la exhibición.
PAGO AL CONTADO — ENTREGA INMEDIATA

Sr. Automovilista
COMPRE SU VIDRIO INASTILLABLE WERMA

Directamente en la fábrica — Transparencia cristalina. Seguridad. Precios bajos.
DIEZ DE JULIO 548 — TELEFONO 35283
(Edificios de Sederías Diez de Julio)

Dirección General de Obras Públicas
DEPARTAMENTO DE CAMINOS
Secretaría General
INSCRIPCION ESPECIAL DE CONTRATISTAS

Llámase a Inscripción Especial de Contratistas para la construcción del camino de PUERTO MONTT A AINCO, Km. 26.400 al 40.000, longitud 13.600 ml., con un presupuesto de $ 25.640.000.

Podrán presentarse a esta inscripción los Contratistas inscritos en Primera Categoría del Registro General de cualquier Departamento de la Dirección de Obras Públicas, siempre que cumplan con las bases para este Registro Especial de Contratistas.

Bases y demás antecedentes pueden solicitarse diariamente, de 15 a 17 horas, en la Secretaría de la Sección Estudios y Planificación de Caminos, Morandé 71, 4.o piso, al fondo.

Las solicitudes de inscripción se recibirán solamente hasta las 12 horas del día 2 del mes próximo, en la citada Secretaría.

SANTIAGO, 23 de abril de 1953.

EL DIRECTOR DEL DEPARTAMENTO DE CAMINOS

MUNICIPALIDAD DE SANTIAGO
Dirección de Pavimentación
PROPUESTAS PUBLICAS
PAVIMENTACION DE ALAMEDA Y COMPAÑIA

Llámase a propuestas públicas para la repavimentación de la Alameda Bernardo O'Higgins, entre Mac Iver y Morandé, y de la calle Compañía, entre Brasil y Ahumada, con presupuestos oficiales de $ 20.258.176.— y $ 8.845.499.—, respectivamente.

Los antecedentes, bases y especificaciones técnicas, pueden solicitarse en la Sección Estudios de la Dirección de Pavimentación de Santiago (calle Valentín Letelier 13), de 15 a 18 horas.

Las propuestas se abrirán el lunes 11 de mayo próximo, a las 17 horas, en la sala del señor Alcalde.

EL TESORERO MUNICIPAL

FELPA
TIPO FRANCES
Valorice su casa
colocando a sus muebles y cortinajes FELPA TIPO FRANCES, de calidad muy fina, en 50 colores, a precios legítimos de fábrica.
Avenida Vicuña Mackenna
N.o 2395, teléfono 54168

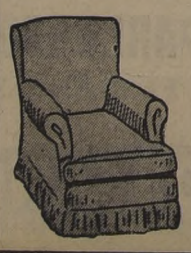

SERVICIO DE COBRANZA JUDICIAL DE IMPUESTOS

REMATE JUDICIAL

COBRO DE IMPUESTO A LA RENTA

Por Resoluciones de fecha catorce de Abril del presente año, del Tercer Juzgado de Mayor Cuantía en lo Civil de esta ciudad, recaídas en los autos por cobro del Impuesto a la Renta Fuera de Rol, caratulados "Fisco con Deudores Morosos", Expedientes N.o 3850, 91858 y 96471, respectivamente, se procederá al remate de las especies embargadas, por los Martilleros que a continuación se indican, de los deudores que se señalan y en el lugar en que dichas especies se encuentran:

Rol	Deudor	Lugar en que se encuentran las especies embargadas	Día y hora del remate
	Expediente: N.o 3850 Abril a Junio de 1951. Martillero: Víctor Araya.		
2875	Enrique Hankins	Copiapó 1062	27 Abril 1953 10 horas
3344	Brunilda Hammesh D.	Mapocho 2301	" " " 11 "
4379	José Echeverría	Carrión 1436	" " " 15 "
5208	Antonio Fagre F.	Alameda 2722	" " " 16 "
5210	José Farías A.	Arauco 327	" " " 17 "
5212	Antonio Fernández	Gay 1738	" " " 18 "
5466	René Ganland M.	Padre Mariano 93	28 " " 10 "
5637	Humberto Lobos L.	Mercado Matadero 406	" " " 12 "
5638	Aurora López A.	Avenida Recoleta 1101	" " " 15 "
4539	Guido González G.	Catedral 4280	" " " 18 "
4568	Emilia González M.	A. de Combe 1180	29 " " 10 "
4954	Pablo Kimpel A.	Salas 272	" " " 15 "
5033	Carlos Jiménez A.	San Diego 1180	" " " 16 "
4626	Flores Hnos.	Balmaceda 2390	" " " 18 "
4142	Guillermo González	Mapocho 2905	30 " " 9 "
7319	Enrique Lavanchy L.	Estado 363	" " " 10 "
1452	Raúl Gómez A.	Vicuña Mackenna 583	" " " 11 "
2636	Jorge López Le Roy	N. de Gárnica 486	" " " 12 "
	Expediente: N.o 91858 Julio a Diciembre de 1949. Martillero: Osvaldo Aguirre.		
1342	Orlando Labbé	Rosas 2387	4 Mayo 1953 10 horas
1292	Emilio Hernández	San Pablo 1271	" " " 11 "
1388	Manuel Ibarra	Grajales 2761	" " " 12 "
1497	Ingeniería Comercial	Agustinas 975	" " " 15 "
1514	Luis Fuentes	Manzano 360	" " " 16 "
1527	Juana Garrido Pulgar	Huérfanos 2722	" " " 17 "
1414	Fernando Guzmán	Puerto Aéreo Cerrillos	" " " 18 "
1478	Geza Fleischer	Agustinas 975	5 " " 10 "
1670	Luz Gacitúa	Santa María 449	" " " 11 "
1730	José Lozano	Andrés Bello 660	" " " 12 "
1589	Faustino Larrañaga	Seminario 73	" " " 15 "
1788	Gaspar Galaz	Rengo 781	" " " 16 "
1815	Eduardo Leiva	San Francisco 620	" " " 17 "
2005	Rubén López	Gálvez 799	6 " " 10 "
2075	Fresia Escobar	Catedral 1727	" " " 11 "
2779	Enrique Herrera	Plaza Bulnes 77	" " " 12 "
2094	René Herrera	Brasil 440	" " " 12.30 "
2438	Leonardo Hidalgo A.	San Antonio 43	" " " 15 "
2468	Osvaldo Inostroza	General Velásquez 0110	" " " 16 "
2530	Escudero P. Laura Suc.	Arturo Prat 1597	" " " 17 "
2548	Laureano León P.	Morandé 450	" " " 18 "
2711	Carlos Gallardo	Moneda 1061	7 " " 10 "
2810	Karmbluth y Cía. Ltda.	Pasaje Edwards 27	" " " 11 "
2886	Miguel Guerrero y Otro	Andrés Bello 725	" " " 12 "
2435	Inés López Ortiz	Huérfanos 779	" " " 15 "
2556	Carlos Iglesias E.	Villarrica 582	" " " 16 "
2789	Ramón Guajardo D. Suc.	Exposición 442	" " " 17 "
2790	Tiberio Keller K.	Cuevas 984	" " " 18 "
2884	Enrique Garhan B.	Riquelme 525	8 " " 10 "
2815	Jaime Grimblat C.	Merced 560	" " " 11 "
3188	Kosakio S. Abraham	Darío Urzúa 2109	" " " 12 "
3131	Humberto Figueroa S.	San Cristóbal 530	" " " 15 "
3236	Carlos Henríquez del P.	Ahumada 312	" " " 16 "
	Expediente: N.o 96471 Septiembre a Octubre 1950. Martillero: Nieves Peña de González.		
9272	Rosalindo González B.	B. O'Higgins 4157	11 Mayo 1953 9 horas
9588	Enrique Gibian	Tenderini 123	" " " 10 "
9652	Marcos Halabí	Franklin 300	" " " 11 "
9655	Ernesto Wurth	Estado 152	" " " 12 "
1218	Segundo Lorca B.	Bascuñán Guerrero 542	" " " 15 "
9414	Bernardo Freiberg M.	Monjitas 583	" " " 16 "
9504	Alejandro Lizana	San Joaquín 740	" " " 17 "
9810	Roque Herreos D.	San Alfonso 349	" " " 18 "
9312	Lorenzo González G.	Domingo Santa María 1734	12 " " 9 "
10222	Teresa Jofré	Salvador Gutiérrez 5252	" " " 10 "
10692	Raúl Fischer M.	Correo Central	" " " 11 "
11139	Manuel Gamboa	Correo Central	" " " 12 "
11236	José Luis Hernández	Coquimbo 1449	" " " 15 "
10505	Marcos Sterrovich H.	Correo Central	" " " 16 "
10520	Elsa González M.	Huérfanos 1189	" " " 17 "
10521	Hugo Stay Q.	Huérfanos 1189	" " " 18 "
10834	Carlos Lagreze	Antonio Vial 1724	13 " " 9 "
10867	Manuel Gutiérrez A.	Ingeniero Lloyd 286	" " " 10 "
10871	Raúl Gamboa F.	Av. Sur 854	" " " 11 "
11350	Miguel Gana M.	Tenderini 113	" " " 12 "

Antedecentes, en la Abogacía Provincial de Santiago, Huérfanos 1147, 2.o piso, Oficina 201, de 11 a 12.